民國日報

中華民國十五年三月七日（即舊歷正月廿三日） 星期日

THE REPUBLICAN DAILY NEWS

電話四千八百十六號

第三千六百二十九號

今日三張售大洋三分

定報章程：全年九元 半年五元 三個月二元七角 歐美各埠全年二十元 半年十元 以上均照大洋計算 寄費在內 郵票九五折計算

廣告刊例：▲特等新聞下每行五分 ▲每日每行四角五分 ▲頭等二行起碼每日每行 ▲大洋一元四角 ▲後幅三行起碼每行八角 ▲短行每字一分 ▲英寸二方寸起碼每寸每日五角

本館開設在山東路（即望平街）D字一六三號

本報發行孫先生紀念週號

八日起十四日止每日在覺悟原有地位發行紀念週號刊載一切關於追念孫先生及宣傳三民主義之作品各界人士如有此項文字相贈者請於本月八號以前投寄本報編輯部其涉及內部瑣屑與為篇幅所限無法登載者均當以原稿寄回謹此通告

中國國民黨總理孫中山先生棄世茲已屆一週年本報為紀念第一個週年起見定於本月第一週出紀念本報以此

孫中山先生週年紀念全上海市民追悼大會籌備處啓事

各公團各法團暨旅滬各地同鄉會及各學校公鑒本籌備處業於三月一日組織成立假環龍路四十四號為辦事處所發通告凡未發報名容有未周特請從速登報通告如有未報名參加者務請從速報名於三月十日以前送至本處地點及秩序容後公布此啓 開會

參與孫先生陵墓奠基禮者鑒

定於本月十二日下午三時在南京紫金山墓地舉行本埠各黨部各團體代表赴甯參與典禮者請於本月八日以前至環龍路四十四號孫中山先生葬事籌備處接洽又外埠各黨部各團體代表之參與者亦請先期函知本籌備處或南京石板橋孫中山先生葬事籌備處南京事務所為荷

中國國民黨總理孫中山先生陵墓奠基典禮籌備處啓

南京孫中山先生一週紀念籌備處啓事

三月十二日為前大總統孫公中山逝世紀念日適值金山陵寢奠基本處由南京各團體組設現假秀山公園籌備各種紀念事宜各界團體有加入者請即向本處接洽為幸

孫中山先生週年紀念像出版預告

十二日為先生週年之期不可不有以紀念是不惜鉅資特請名畫家繪就紀念像一幀用十三色五彩石印製成容貌畢肖栩栩如生全身禮服領袖色均印成金色嚴望之令人起敬上繪黨旗下刊事略左右訓言係先生親筆所書尤為此圖生色上下加裝銅邊如紀念先生者不可不購備一幀懸之座右美觀非常刻竟在趕製特定週年紀念日出版開始發行定價每張洋二角批發每百張洋十六元如在十二日前蓋批預定每百張只收成本洋十二元外埠預定以郵局收信戳記為準郵費外加逾期概照批發故此預告欲定從速

本公司去歲發行孫中山先生遺像十萬張竟達十餘萬張有奇國外如南洋群島安南國內如河南廣州等處銷數尤巨可見元勳偉績無遠弗屆如公司為普及欽仰先生者起見故于十五年元旦日起特別減價發售每百張只收成本洋九元以廣宣傳今本月

上海望平街元益印刷公司啓

The English Student Vol. XII No. 2
英文雜誌 十二卷二號出版

布來克名詩「虎」之研究　名著述要—達夫尼斯與克魯伊本事　書籍選擇與讀法　無國之人　楊的妹妹　瓦特丕德文體論　大興人　造就毀謗的學校　二十四孝故事英譯　韓愈送董邵南序英譯　愛德門戈斯畫像記　大寫法斜體寫法　句法實習　語句分析與圖解　中國郵務概觀（二）

每冊二角 郵費一分 全年十二冊二元四角（郵費在內）

商務印書館啓

光華書局星期日廉價一天

祇限星期日一天營業時間自上午九時至下午八時止 本版外版各書均有折扣

江南劉三書例

榜書每字二元一尺以外四元 堂幅四五尺四元五尺以上每尺加一元 屏條三四尺每幅二元四尺以上每尺加一元 橫幅如堂幅例半幅如屏條例 楹聯四五尺三元五尺以上每尺加一元 扇冊每件二元 碑誌每百字十元 壽屏每幅十元 泥金加半 筆資先付 半月取件 收件處英租界古香室 有美堂 文另議

各出版家各團體公鑒

我們抱着傳佈新文化新思潮的決心，受了鼓吹新中國建設的使命，設立了杭州民智書局，如有與我們同調之出版品，本局願極力為之推銷，希賜閱樣份或函示綱要，當即具覆也。杭時壽安坊民智書局謹啓

亞東醫院合併聲明

院長楊紳醫學士以事務紛繁不克兼顧所有亞東醫院一切用具併入亞東醫院訂於三月八日（即陰歷正月二十四日）開幕一律送診 院址南市滬軍營外馬路三六三號 電話南市一三二號

孫中山先生週年紀念徵文

啓者三月十二日乃孫中山先生逝世週年辰敝處已發起開會紀念會場設於北京中央公園並擬於是日印送孫先生週年紀念特刊孫先生首創民國領導革命海內外贊達對於孫先生逝世後之一年中感想何如必有卓見茲特登報求教凡有紀念孫先生之鴻篇鉅作請於三月十二日以前寄交北京南長街南花園一號本籌辦處收為荷

北京孫中山先生週年紀念籌辦處啓

上海郵務海關商業專校錄取新生案

童恭信 姚延佐 楊秉彝 陳史昌 樂義銑 朱文龍 周志明 吳培生 張肩道 范倚忠 顧丹墀 王文灝 葉雲騰 王舜英 黃德昌 魯信友 李仲庚 吳吉夫 孫梅林 胡殷鑑 唐寶琳 李嘉昌 樓民權 祝森融 魏汝濟 張純禾 徐丕績 李士新 姚竹号 傅崧貞 鄒福泉 余義和 汪寄琴 陳槐 楊炳燦 梅秀春 嚴秉斌 林圭璟

附告本校定於本月八日正式開課凡新舊諸生務須於七日前來校繳費註冊勿誤

文治大學招生

大學部（一）文●法●本科及預科（二）國學 中學部 高●初●各科（以上均男女生兼收）

考期 三月一日至十日隨到隨考逾期截止（如由相當學校轉學或教育機關保送免試）

開學 三月三日

校址 上海法租界威海衛路

▲章程附郵四分

校長 胡仁源 倪義抱

建國學校續招新生

本校現定於三月八日開學并於九日十日及十三日十四日再舉行第三四次特定入學試驗女新生志願入學者報名從速（但遠道來者得隨到隨考）（附告）凡相當學校轉學及教會學校退學生納費考試均可優予通融（章程）函索即寄 校址上海法租界呂班路 董事長孫科 校長周佛海

立達學園 藝術專門部 中學部 續招男女插班生

（級別）初中一二三年級高中文理兩科一年級藝專繪畫圖案師範三科一年級 初中補習班（程度相當于新制小學六年級下學期）（考期）陽曆三月十三十四兩日上午九時起在本學園試驗（報名）即日起至考試日止函索學則及招生簡章須附郵票一分（校址）上海江灣車站南首

持志大學暨高中初中續招男女生

再續招一次 本校原定招生兩次茲以遠道學生多以期促不及趕到要求補考 定於陽歷三月八日

大學部 文科國學系 英文系 一二三年級 法政科政治系 一二三年級 商科

中學部 高中一二年級 初中一二三年級

考期 陽歷三月八日

報名 即日起至三月八日止每日上午九時至下午五時隨帶四寸照片一張報名費二元

校址 上海江灣路體育會西路

章程 函索簡章附郵票四分詳章一角空函不覆

校長 何世楨

上海亞東醫科大學招收男女插班生廣告

各級均有餘額隨到隨考簡章函索即寄詳章須附郵票十分 三月八日開學 ▲校址在南市滬軍營電話南一三二號 ●名譽校長張孝若 ●校長楊紳 ●教務長張紹衢啓

新廣東觀察記

記載廣東市政縣治教育社會等情著者李宗黃先生曾辦雲南市政參觀日本市政對于市政一章尤記載詳明評論精確為留心民治者極好之參考書定價大洋一元特價八角 總代售處各埠商務印書館

初級中學 國語文讀本（全書六編完全出版）

俍工 仲九 合編

本書有下列各種特色：（一）所選文章，都是形式良美，內容充實，可以作為文章模範。（二）近幾年來國語文中各作家各問題的代表作，多已選入，讀此一書，可以窺見現代思潮現代文藝的一班。（三）各種體裁如記敘文，論說文，小說戲劇詩歌等，都已具備，閱者可以從此得着作文的門徑。（四）編次由淺而深，以便閱者循序漸進，最適於教科及自修之用。（五）附錄中學國文教授法，教學國文者都可參攷。

本書定價 第一編七角 第二編八角半 第三編七角 第四編一元 第五編四角半 第六編四角半 照碼八折

初級中學國文教材

記敘文作法講義 孫俍工著 定價七角

作文法講義 陳望道著 定價五角

上海棋盤街 民智書局 印行

國聞週報 第三卷第八期 今日出版

（社論）中國今後之外交（布雷）●時評●牛山逝世周年紀念悼辭（慎予）土匪之勝利（子寬）日本紗廠工潮何其多耶（心冷）代表一個陳腐的思想（王恆）體面攸關 各方面之時局形勢 辭職以前（第二回）（葉小鳳）（陳蓀）與人物（政之）漸入佳境之一九二五年（受百）列甯論（劍波譯）國內外一週間大事紀（公展）詞選（宣雨蒼）匪窟餘生述（受百）強盜文學（LM）評神州新片「道義之交」（心冷）

總發行所上海山東路二〇〇號 每期一角五分全年五元

獨立青年 第三期出版

國民會議與國民革命 宣傳之理論及其實際（君賢） 馬克斯主義與國家！（孟武） 先生新國家的創造（懿民） 航業與中國（許洸若） 軍閥官僚之剝奪 中國紛亂之性的說明 我國家族制度之史的考察 現代經濟組織與恐慌（心光 首孟 維佛 崧華 春武 煥海）

由共產主義與國家資本之農業（周南） 短評（四則） 時事談話（一則） 關於廣東大學及廣州情形 獨立閒話 籠鳥（小說） 平蘭源（小說） 讀者之聲（二篇）（GEM 君賢 天風 靈光 芹右 鳴鏘）

發行所—上海寶山路寶光里十二號獨立青年雜誌社

定價—每冊一角五分全年一元五角郵費本埠一分外埠二分國外四分全卷十二冊照加

獨立評論 第四五期合刊出版

（時評）對粵關封鎖的感想（孤雲） 排貨運動的過去與未來（三）（武幹） 袁世凱對話（孟武） 弔李完用（人） 蕭耀南之死（云謂） （論說）革命主體與革命客體（孟武） 資本家與勞動者（三）（靈光） （小說）船老板（天風） （雜感）「妙不可言」的廣告（武幹） 助軍閥與反軍閥（君賢） 李甯同

發行所上海寶山路寶光里十二號獨立評論社 定價每期二分本期四分郵費每期半分全年二十四期大洋四角郵費照加

代銷處 上海 四馬路泰東書局 光華書局 棋盤街民智書局 寶山路寶山書店 西門方斜路出版合作社 徐家匯蘇新書社 及各省各大書局

最適最有益之兒童補充讀本

中華書局出版

本局刊行各種兒童讀物，於小學兒童最為適宜，尤有益於身心及文字之練習。其中有常識、有小說、有故事、有詩歌、有劇本、有工藝、有圖畫、……用作補充讀本，能使兒童於趣味中，得無窮之進步。

小朋友 半價一年

每期有故事笑話謎語……等種種有趣的文字 每期有五彩有趣的封面並有插圖和小朋友照片 每期有懸賞應徵者可以得着文具書籍等獎品 完全用極精確流麗的國語文極便兒童練習閱讀文字 編者都是活潑而長於國語的先生並有兩位先生從德國美國寄來文稿 現在為優待小朋友起見特將本半價一年 預定戶得於期滿時續定一年也照半價計算

每星期一冊 星期四出版

原定價 每冊六分　半價 祇收三分

預定全年五十二冊（本國郵費在內）祇收一元五角六分

預定半年二十六冊（本國郵費在內）祇收七角八分

兒童叢書叢書

兒童常識叢書：全世界的小孩子 六集 各一角；象的故事 四集 各八分

兒童藝術叢書：工藝 三集 各六分；剪刀姐姐 一冊 六分；小刀哥哥 一冊 六分；小鴨蛋 一冊 六分；青菜 一冊 六分

兒童百科叢書：可怕的蠅 一冊 實價五分；有功的牛大哥 一冊 實價五分

兒童叢書：兒童文藝 第一集 十一冊 各六分；兒童創作集 十一冊 各五分；小說兒歌 二冊 三角半；胡氏仙林 二冊 三角；公民故事 一冊 一角；火神仙 四集 各六分

兒童叢書：兒童常識叢書第一集（狗） 一角；兒童故事叢書 四集 各七分；小弟弟 四集 各四分；小妹妹 十三集 各四分

我的書

小說	十姊妹	一冊	二角
小說	十弟兄	一冊	二角
小說	猩猩姐姐	一冊	二角
小說	人魚公主	一冊	一角
小說	小貓咪	一冊	一角半
小說	獸子國	一冊	二角
小說	玫瑰仙子	一冊	一角半
小說	虎友	一冊	一角半
小說	秘密洞	一冊	二角半
故事	笨鵝鵝	一冊	一角半
故事	萬知博士	一冊	一角半
故事	紅毛野人	一冊	一角半
故事	鹿的故事	一冊	一角半
故事	三個傻子	一冊	一角半
兒歌	月媽媽	一冊	七分
新詩	鳩鳩	一冊	一角
故事詩	風車	一冊	一角
遊記	普陀遊記	一冊	一角
小說	貓弟弟	一冊	六分
故事	胡濤先生	一冊	一角

兒童文學叢書

●故事 二十三集 各七分 ●小說 二十集 各七分 ●兒歌 二集 各七分 ●詩 四集 各七分 ●歌劇 葡萄仙子 一集 一角半 ●故事曲 二集 各七分 ●謎語 九集 各五分 ●笑話 五集 各六分 ●文藝圖 四集 各四分

中華故事 十二種 各一角二 材料皆本經史子集，文淺圖顯，饒有興趣，極合兒童之觀覽，每詳繪成精圖，加以說明。

中華童話 已出三十種 每種五分 采取中國故事寓言……等，辭意淺明，書精美，一事一物，都合兒童心理，確是兒童的好讀物。

世界童話 已出五十種 每種五分 采取外國故事哲理寓言……等，文字淺明，插圖美麗，兒童看了，一定愛不釋手

小小說 一百種 每種五分 本書材料，都從各部書裏選取出來，像歷史、故事、滑稽、神怪、義俠、無一不有、用白話文編。

(丙55)

學校體育設備

本館爲應國內各校體育設備上之需要特設廠自製各項**運動器械** 並獨家經售美國**迭生公司**之出品 貨色美備售價低廉如承採購至所歡迎

運動器械要目

木環 啞鈴(木製鐵製) 球竿 棍棒
木鎗 網球用品 乒乓用品 足球用品
籃球用品 壘球用品 隊球用品
杖球用品 田徑賽用品 游泳用品
運動衣帽 號叫 計時表等

商務印書館啓

商務印書館發售

歐美

原版西書

凡國內通用之歐美原版各科課本及參考用書、敝館業已預備充足、以供各學校春季開學之需、其須特向外洋訂購者、亦能於最短期間運到、售價極爲低廉、賜顧諸君請就近向上海棋盤街敝館發行所、北四川路敝館虹口分店或各省敝館分館接洽爲幸、

言論

段宅春宴

▲席設賈德記

在賈德耀內閣開幕時，我一看名單，便知道葫蘆裏另有別藥・ 搜羅是廣極了，幾乎各方面都敷衍到了，可惜莫德惠沒有回任，否則豈非比從前個執政內閣，更其材料豐富・ 這種內閣・無論動因如何，未免太像請客；「一」只有一張圓桌，却不可漏列一人；「二」儘管客不到，請帖不可不發；團團聚集，皆大歡喜，主人的用心，可謂周到已極・

本來，內閣不是兒戲，更不是應酬人的禮品，但在段祺瑞的地位看來，既無土地，又無人民，除開幾個閣員席，可謂具奉中以外，更無長物・ 所以這一樣的內閣組織，確是老段的本色・ 我們若扳起面孔，談甚麼中央威信，放甚麼責任高論，便自不識時務，太抬舉了他們・

這個內閣，大概可長久些罷・ 如其吳佩孚打進北京，杜錫鈞自出來寒暄；如其曹錕一怒而下延慶樓，顏惠慶大概也打得一個照會；如其奉天的老帥少帥到了，曾毓雋已得自由，梁鴻志早在關外，雖非閣員，總也會端茶送酒；如其國民軍全勝了，在賈先生面上，更不成問題，好嗎！一個閣子，有這許多脚撐住，還怕甚麼・

然而，以上都是笑話，規規矩矩說，現在因爲大家不敢自信必勝，所以得占一脚而已足；待骰盆一揭開來，誰得了四五六，便要包辦此閣，雖有一兩個夥計在內，斷不夠他的胃量・ 所以現在的一局，很像賭撲克般，大家不肯丟牌，大家加入了投機，將來總有一個投機成功的，但那一個成功？全不知道・

這可爲難盡了我們做新聞記者的了・ 因爲我們所要的是個謎底，而段祺瑞等已給了我們一個謎面・ 最後的一個結果，我們是敢斷定的：譬如賭博，最後的結果是大家傾家蕩產；但在賭局未終的時候，却難預料；再譬如說段是個頭家，到有人捉賭時，頭家總是第一個倒霉，但在鬥聲未響的時候，最得意的，無過是頭家了・

一切存而不論，我們要問中國的政局，就是這樣在北京城圈子裏起伏的嗎？就是段祺瑞左右得來的嗎？ 國民呢？莫再聽笑話打磕睡啊！

要聞

孫先生週年哀典(四)

北京民治主義同志會來電、各報館均鑒、本年三月十二日爲國父孫中山先生逝世週年系念、先生奔走革命、手造共和、四十餘年、不遑啓處、卒以列強之壓迫過深、與國內民衆之醉生夢死、以致十餘年來、雖有共和之名、而先生手創之三民主義・五權憲法・終無由促其實現・民國十三年冬、政變驟起、先生隻身北來、以開國民會議及廢除不平等條約相號召・不謂甫抵京門、一病即致不起、轉瞬期年、而國內之混亂、與帝國主義之壓迫、反有加無已、是以先生之死、不惟民衆失却導師、實中華民國國運之所關、爲此敝會提議即以先生逝世之辰・爲中華民國之國忌日・是日全國停止一切娛樂宴飲・並下半旗以誌哀思・諒蒙同意、特此電達、即祈一致舉行、毋任盼禱、民治主義同志會叩支、

賈閣尚難正式開幕

閣員不足數
只開談話會
顏惠慶變卦
賀德霖賣力

本報六日下午五時北京電 今日(六日)上午十時・賈德耀鄧漢祥同時就職・先見四局長・繼見各科處職員・賈作簡單演說云・本人對院務不甚熟悉・諸君照舊幫忙・

本報六日下午五時北京電 新閣員今日到院者・僅屈映光賀德霖盧信龔心湛四人・原定十二時開閣議・因不足法定人數・改開談話會・結果先行整理舊案・旋即發出就職通電・措詞係照例文章・並派周恭綬爲祕書廳幫辦・周鴻勛爲監印・嗣即出院赴段宅報告・

本報五日下午八時天津電 賈龔屈准龐(六日)午前十時就職、顏亦可就・

國聞社五日北京電 賈德耀午刻訪顏惠慶勸駕・顏仍遜謝・到部無期、賈今日就職、擬按俄庚子賠款發公債一千五百萬・正商俄款委員會 徐謙等幫忙、擬以五百萬供學界用、千萬作政費、惟須商安格聯之同意、此事前曾商過、安格聯僅允發三五百萬接濟學界意・今數愈大、成否難必、安已到津、

國聞社五日北電 微「五日」晚賈德耀在宅宴新閣員・均允於庶「六日」就職、惟顏惠慶在事前未取同意・諷陳宧在段執政前負責接洽、聲言已無問題、顏氏語人、謂並未見陳宧面、支「四日」晚顏親函賈德耀辭不就・府惑於陳宧言・仍發表・微「五日」下午・顏肅辭呈・謂關會正進行時、經手事繁、外交任重、難兼顧、懇另簡賢能、俾免貽誤、王正廷二月來於關稅會甚盡力・與顏剛柔相濟・對外妥洽茲出閣・頗引起不平・顏亦覺不安、

國聞社六日五時北京電 賈德耀託盧信歌(五日)夜訪顏勸駕・顏薦王寵惠署外長、段賈意派次長代部、仍望顏就、財次擬錢錦孫、或錢方軾、軾來電庶(六日)由滬北來、賀德霖計畫側重德賠款・按金馬克計算・可得三百餘萬・

國奉媾和空氣

奉張派郭瀛洲到京
日人方面盛傳此說

本報六日下午五時北京電 段宅宣傳・奉張續派郭瀛洲等來京・擬與國民軍爲有條件之議和・

東方社六日奉天電 現國民軍張之江與張作霖之間・正在進行妥協運動・其條件・(一)將熱河無條件讓與湯玉麟・(二)奉天軍不復爲援助李景林而進出山海關・因張作霖方面不以此妥協爲大問題、故成立與否尚屬疑問、張作霖於四日曾致電於在朝陽方面之湯玉麟、授以對熱河之方策、

直魯方面戰訊

本報六日下午五時北京電 唐之道已親赴漳州前線督師・兩軍仍在昌黎相持・

本報六日下午五時北京電 國民一軍對昌黎灤州一路・仍取攻勢・鹿今日(六號)由京赴灤州視察・

本報六日下午五時北京電 昌黎奉軍力不厚・迄未渡河・只與對岸之唐之道防軍相持・永平一帶・由國民軍鄭金聲擔任・昨有小接觸・仍各守原陣地・

國聞社五日天津電 李軍歩(四日)午其前線在唐官屯、十八戶灣頭一帶、國民軍韓復渠・親自奮勇指揮・並從靜海調十三混成旅赴援・

路透社六日北京電 國民軍司令部宣稱、今晨接鹿鍾麟電話、謂今晨五時開始總攻擊・已占據左翼楊官店右翼李克莊「譯音」與姚馬渡・敵軍所占馬廠軍營中彈起火(國民軍又稱、甘肅兵數旅已開抵包頭・向北京進發・魯軍乘運船開抵大沽者、顯未登岸、砲台守兵安置野戰砲十尊、以備迎敵、隨運船而來之數砲艦懸挂外國旗、日當局已正式向奉天提出抗議、

國民軍分担攻守責

一軍作戰
二軍駐京

本報六日下午五時北京電 第一軍第二軍幹部會議・決以第一軍全軍担任第一線・第二軍任北京警衛・

馮玉祥不要宣慰

本報六日下午時北京電 馮致私人電・對三省宣慰使命・表示不受・並謂素不與聞中央政局・更無到京必要・

賀德霖之算盤

三關打進

本報六日下午五時北京電 賀德霖語人・籌策不少・但求能順利進行・列舉(一)許閣庫劵餘找・(二)德賠款按金馬克算回・(三)指九六基金餘額發內債・

關會破壞公庫主張

商界將有總表示

本報六日下午五時北京電 此間總商會及各商業團體・聞關會否認設公債公庫事・極憤激・決通電全國商界力爭・

國聞社五日北京電 公庫問題・中代表不贊同・仍主存放制・另以有關係各國代表會議・決以附稅收入百分之三十或四十・充整理無担保內外債・計有英日美法意荷比七國・連內債共八國・將來即以關係何國債權之關款部分、存放何國銀行・依此向無存款權之正金銀行花旗銀行華比銀行・亦均得享有此權・惟滙豐仍占最大部分・華銀行僅占極小部分與國人之公庫主張悉反背、各界對此不滿、

路工總會參與國際運動

勞動節之國際大會

本報六日下午五時北京電 全國鐵路總工會通電・五月一日爲勞動紀念節・國際勞工局開勞工大會・請各界與會・

公電

●許世英通電卸職 各報館均鑒、世英於本年二月十三日因病呈請准辭本兼各職、二月十五日奉執政指令、給予病假、派員代理等因、經於二月感日專電奉達在案、玆於三月四日奉執政明令、國務總理許世英准免本職、此令等因、遵此、立請獲允、得遂初衷、杜門養痾、藉以補過、謹以奉聞、伏希垂察、許世英叩豪、

各地紛起呼籲民會

廣州

廣東總工會宣言云、今者奉張叛國、勾引外兵、以殺郭松齡、而吳佩孚圖河南聯奉、以攻國民軍、是皆會閥分贓、憑藉帝國主義摧殘民治之最甚時期、北方政局、已陷於無政府狀態、北方人民、已處於水深火熱之中、我愛國同胞、亟應團結起來、促成國民會議、以解決國家大計、督促國民政府、實行興師北伐、以救北方人民、庶軍閥無所施其惡、而帝國主義者、亦將屏絕而無所容於我國、斯則民治實現、不獨我工界幸之、亦爲民國前途之厚幸也、時機已近、稍縱即逝、敝總會謹率廣東全省工人、以隨諸君之後、謹此宣言、其速起而圖之、

廣東孫文主義學會告民衆云、處在這種極險惡而混亂的時期、中國的國事・惟有國民的力量・才能夠解决・同時・便要促成國民會議・由這會議生出一種力量來解決國事・來解除十數年來民衆的痛苦・全國的民衆們、國民會議是總理昭示我們的大路、「尤須於最短期間促其實現」、我們民衆當貫徹總理主張、以拯救中國今日倒懸的局面、國民會議成功、便是軍閥與帝國主義的失敗、換言之、民衆的生・便是帝國主義的死・

梧州

梧州國民會議促成會電云、吾人認定在今日中國目前紛亂環境之下、惟有實現眞正之國民會議、足以解决中國一切糾紛・足以打破帝國主義者與軍閥重新勾結統治中國之亂象、所謂法統問題者、乃軍閥官僚所資爲統治中國人民之護符、適足以滋擾而已、所以吾人爲組織民衆、促進革命以抵抗反革命之陰謀計、爲打破日帝國主義與奉直軍閥聯合反動戰線計、爲擴大與鞏固革命民衆國民軍以及國民政府一致反奉之聯合戰線計、吾人必須召集國民會議・解決一切重大問題・對外廢除一切不平等條約・對內奪取政權歸諸人民手中・以期打破軍閥專政之面局、而實現統一全國之國民政府、斯則國民會議之目的、本會願與全國革命民衆共同實現者也、

國民一軍擊退李景林

▲李軍退滄州

二日北京通信、李景林率直魯聯軍及攻國軍其勢似甚猛、但經國民軍迎頭痛擊、李軍戰鬥力遂弱玆錄最近之消息如下、

▲鹿鍾麟在天津 鹿鍾麟現住於天津前京兆尹劉夢庚宅、鹿氏前日(二十八)曾至唐官屯巡視戰防、並向韓師長面授攻守之機宜、巡視後仍回天津、其司令部或設天津、或設唐官屯、目下尚未決定、當鹿氏未抵津前、天津人心確曾異常恐慌、但自鹿氏抵津後、人心已大爲安定、

▲韓復渠在唐官屯 總指揮韓復渠、截至昨日(一日)止、仍在唐官屯督師、並無改設司令部於靜海成陳官屯之事、

▲李軍退回滄州 直魯諸軍前乘一三兩軍換防之際、長驅而至馬廠車站、尋復由馬廠進攻唐官屯、意在奪取天津、其意氣雖不可謂不盛、但結果則並不能如其所期、二十五日夜間及二十六日拂曉、其前進之軍隊、經韓師迎頭痛轟之後、即仍退回馬廠車站駐紮、尋又因馬廠兵營尚在國軍之手、兵營所在地之梁河鎮及劉河鎮仍有多數之國軍在彼駐紮、恐爲國軍所乘、乃將大部陸續撤回滄州、日惟以少數騎兵往來於興濟等縣之間、藉以擾亂國民軍之陣地、如是而已、

▲馬廠車站無軍隊 直魯聯軍現已由馬廠車站廠撤退、雖係事實、但國民軍則亦未進駐該車站、因此之故、馬廠方面今已無軍隊駐紮、至國軍所以不進駐馬廠車站之故、則以馬廠之重要地點、係兵營所在地梁河鎮及劉河鎮、而車站則無軍事上之價值、今兩鎮既始全在國民軍之手、則國民軍殊無佔據馬廠車站之必要也、

▲弓富魁仍在獻縣 在滄州以西之獻縣、日前各方面雖盛傳已被直魯聯軍佔領、但實際任則迄今仍在二軍弓富魁之手、始終并未失守、聯軍今之所急向滄州方面撤退、蓋即恐弓富魁乘其敝出而橫截其軍隊也、

▲河間無直軍 昨日外人方面、盛傳直魯聯軍已由河間方面北進、意在進窺楊村、並聲稱前日有人在楊村車中、已隱聞砲聲、實係完全揣測之辭、其實直魯聯軍容或有由河間進佔楊村之計劃、但國軍則早已見及此層、王鎮淮之前往河間、蓋即爲此、今河間方面尚未有敵人片影、而遽謂楊村方面可聞砲、其爲神經過敏者之言、實毫無可疑者也、

▲王鎮淮往河間 據最確消息、王鎮淮前此奉命往保定布防、今已佈置就緒、唯因直魯聯軍有由河間襲取楊村、以切斷國軍聯絡線之陰謀、故又急往河間布置一切、現已於二十七晚行抵河間、刻正在調度一切、

▲畢庶澄倒戈說 畢庶澄於二十八日下午一點由青島乘程赴烟台、當日十點抵烟、表面上擬自烟台率海圻海琛永翔楚豫華甲五艦裝載兵士八千往大沽一帶上陸、聲稱將助李軍攻取天津云云、但實際則係開始其倒戈之運動、

▲飛機助國軍作戰 某方面消息、國軍航空人員歐陽璋、作與韓復渠磋商施用飛機攻轟直魯聯軍事宜、當面議決在靜海城西第三軍飛機場佈置一切、一俟應用飛機炸彈等項、運至該地後、即當援助軍隊攻轟聯軍、

一切不平等條約、如外人租借地領事裁判權、以及外人管理關稅權、皆當取消、重訂雙方平等互尊主權之條約

中國國民黨第一次代表大會宣言

奉張又入關作亂

▲國軍已有準備
▲策應李景林軍

張作霖已下總攻擊令、令其軍隊攻擊國軍、確係事實、但國軍之軍隊準備、已告完成、前途實無絲毫可慮之處、在前線之鄭金聲及唐之道、聞已有電來京報告、謂前方士氣極爲壯旺、各防線之布置亦萬無疏虞、至奉軍此次所以突下攻擊令之故、蓋爲策應李景林之軍隊起見、因李軍自在唐官屯以南失敗之後、已陷於進退維谷之境遇、奉張認開始攻擊灤州、爲可解李景林之大厄也、

灤河國軍之實力

天津一日函灤河方面國民一軍之最近實力、及其駐軍地點、其概況如下(一)佟麟閣之第十一師、駐古冶、(二)鄭金聲之第三師、駐古冶、一部分最近開抵遷安、(三)唐之道第九師、駐灤州一帶、(四)劉汝明之警衛隊第二旅、最近移駐難陀、又其第二團、則駐榛子鎮、(灤州之西)(五)陳希聖之第五旅、分駐榛子鎮、豐潤、沙河驛、(六)孫連仲之騎兵第二師、駐古冶、(七)李忻之騎兵第五旅、駐樂亭、(八)李向寅之騎兵第二旅、駐遷安一帶、又第四團、(團長王宗蘊)駐流河鎮、(九)鄭大章之騎兵第九旅、駐會里鎮、聞以上九種隊號之中、亦有僅係其中之一部分、

川將領對鄂事

▲勸盧劉就職

四川將領劉湘賴心輝等、對於盧金山劉佐龍被任爲湖北督長、表示贊成、會聯名電致盧劉等道賀、茲將原電文披露於下、宜昌盧督辦賈廷兄、漢口劉省長漢三兄鑒、奉臨時執政馬日電令、特任賈廷兄督辦湖北軍務善後事宜、漢三兄爲湖北省長等因、查鄂省綰轂長江、關係全局、珩帥坐鎮有年、隣境賴以安謐、茲得兩兄繼任、槃才碩畫、欽仰同深、尚望剋日就職、副執政委託之殷、慰鄂人雲霓之望、湘等忝爲舊友、川鄂唇齒相依、如須相當助力、敢不鞭弭櫜鞭、惟兩兄馬首是瞻、特此奉賀、無任欽遲、弟劉湘、賴心輝、劉成勛、劉文輝同叩有印等因、希即查照、湘心輝成勛文輝有(二十五)印、

張伯倫對聯盟會發表意見

▲下院多數投信任政府票
▲張伯倫望國人予以代表之自由
▲麥克唐納爾反復駁詰

路透社五日倫敦電　行政會遇任何重要事件、皆取決於全體同意、一票之多少、不能左右行政會、故植立對峙的敵體之謀不能有效、今有人主張廢除全體同意制者、雖非常事件以多數同意之決議爲宜、但渠仍贊成全體同意制、所以防陰謀而免行政會變其性質、以供造成多數同意、求獲某種決議之利用也、凡曾爲英國代表者能否斷定行政會必可終始保其原有形狀、渠不能無疑、議會對於若干非永遠會員之屢被復選、已漸有不耐之象、議會諸會員早知行政會組織問題不久將重予考慮、否則議會去年未必甘心重選也、此問題在根本上應爲共同討論而謀解決之問題、解決方法仍互換見解、自由表示意思之結果、不過行政會會員額應不超過可以處理之範圍、行政會固須有充分之會員額、俾可爲聯盟會諸國全體之代表、惟永遠席之加增則不可不慎加研究、英國非必謂除德國或義國或俄國入會外、加增永遠席爲不可能、英人當知四年前英國在行政會秘密會中曾贊助西班牙之請求、今雖相隔四年、然未見可使英政府對此請求原則變其原有態度之理由云、張伯倫繼論非永遠會員額增多之利害、及因永遠會員額增多而起之猜忌、惟謂政府不準備切實聲明無論如何不能承認此種請求云、工黨麥克唐納爾插問曰、豈謂三月間不能受此種請求乎、張伯倫答曰否、繼謂政府願此種問題目前不再提出、但若以共同之協定對於某種之加入獲有和解辦法、則英政府亦不反對此加入、渠請國人予其代表以與會時討論之若干自由、因渠欲與他人互伸手相握、而不欲其手腕被縛、致不能表示友好之姿勢也、比相樊德威主張比代表可自由行動、其態度已可見一斑、故渠請下院聽其自由與行政會諸同志晤商解決辦法、而勿後生或延長困難、亦勿引起疑慮、無使此次會議可又爲進取和解之一步云、麥克唐納爾稱、外相之言殊欠詳確、渠不能認爲滿意、某某數國同時忽赴永遠會員會之要求、渠不以此爲異、所異者、爲此數國無日不得作此要求之鼓勵耳、英政府一方面許波蘭向各國政府接洽、一方面又默無表示、今則告國人曰、若輩要求甚力、事關該國榮譽、時局遂形複雜困難、下院若束縛外相之手腕、則爲不當、此種言論下院有全權拒絕之、此非黨派意見、實則全國對於時事之輿情未有若此次之一致者也、外相自由究將達何程度、豈外相對於前所允諾他國者可自由無拘束乎、外相對於西班牙波蘭巴西已有所允諾乎、外相使歐陸報紙有宣稱此係抵制辦法之機會、最足令人疑行政會反對洛迦諾者、殆無過於此、今日而許他國入會、實爲對於他國之不公道行爲、渠主張英國此時在日內瓦僅可辦理一個問題、即德國入是也、六自由黨喬治亦認爲大失望、謂外相絕對不允發表切實之答詞、法國允投票贊成波蘭入行政會、日本聲明隨衆、而英國之態度、則無非爲苟法國等能強令德國降服英國自默認之而已、此直爲愛情杯中之毒藥、外相至少須表示個人意見、渠請政府實行英人輿情、英人欲公允待過德國而行使其在歐洲之固有的公道政策云、首相包爾溫答詞承認英國堅固輿情之存在、渠甚願能於三月間僅討論德國入會問題、但此非其能力所及、英國對於西班牙雖有允諾之言、但未附有時間或情勢之條件、此外英國對於其他各國絕無任何允諾或義務、政府現派張伯倫與薛西爾赴日內瓦、彼等應得英國朝野之信任、渠確信彼等返國時、目前抱疑念而發批評之議員、定將首先承認其爲國增榮、爲歐洲奠定太平云、下院投票贊成政府主張者、二百二十四票、比反對方面多一百票、

路透社五日倫敦電　倫敦報紙因日內瓦變化不定、而外相又主張隨機應變、不願有預定的態度、故多有不滿之論調、有指外相言論浮滑者、亦有希望外相在日內瓦明白表示英人輿情者、

使團密議何爲

▲侵略歟
▲自衛歟

二日京函、駐京各國公使爲我國時局問題、曾於上月二十四日在荷蘭使館開秘密會議、據日人方面消息、是日秘密會議結果、業已決定對於中國時局問題、採用左列之最後的方法、其方法計有三項如左、

(一)要求中國政府保護在華外人生命財產、**如有不能保護之事件發生、彼時即採自衛手段、**

(二)爲避華人之誤解起見、**各國將其軍隊派往樞要地點時、應即聲明正當防衛、**

(三)關於交通恢復問題、應先對中國發出警告、**若仍有不充分時、即應採取積極的手段、**此事應由各國公使分別報告本國政府請其訓示、

以上三項、現在各使既向本國政府請示、在未得訓令以前、自不欲有所表示、惟其所謂自衛手段者、究有界說與否、內容不明、但望國人隨時加以注意耳、

查辦湖北令經過

▲醞釀時期甚久
▲方電自告奮勇

北京通信、方本仁查辦湖北之令、業於七日發表、此事曾經長時間之醞釀、其經過頗有足述、方爲鄂人、與蕭耀南最相善、前鄂贛早有攜手之議、近豫事既起、蔣作賓孔庚等、因方爲鄂人、極力向方拉攏、蔣至今尚寓方處、蔣當湘鄂之役、曾有一度戰吳、後雖失敗、而其舊部則尚有散處湘鄂者、如夏斗寅即曾隸蔣屬、孔庚則致力於拉攏岳維峻、孔現尚在豫省、蕭耀南猝斃之後、頗有人主張以方蒞隸湖北之故、付方以收拾鄂之任、醞釀協商、不止一次、衆之粵方北伐聲浪甚高、喧傳一個月內可實現、贛爲北伐孔道、首必及贛、不如別謀發展、方之本人、意亦頗爲動、最初孔庚岳維峻來電、請政府以方宣慰湖北、政府尚不深信、旋方本人亦有電到京、自告奮勇、願意入鄂、按近方者、亦有電來、謂早下令夕即動、現可發之兵有兩師、某方並以盧金山劉佐龍命令發表前、皆曾有接洽、而久久無發動之息、必慮劉力有不足、有由方入鄂藉爲援助之必要、遂請段下令、段以宣撫名義、恐將啓盧劉之誤會、故改爲查辦發表、

方振武部已抵彰德

▲補充就緒再停行止

京函、方振武因豫省及直省軍事緊急、岳維峻迭電令其往豫助戰、孫岳因大名梁壽愷將開拔北上、亦電請方氏塡防、雙方情詞均甚切、以致左右爲難、是以於宥日決定移防彰德、俟補充就緒、再行定奪、現續得消息、方部勘日傍晚已抵彰德矣、

楊虎城攻克大散關

號鎮通信、吳新田由寶雞口出兵、欲襲長安、經楊虎城派重兵、迎頭痛擊、屢次退却、茲又據確實消息、一月卅日楊又派第六旅旅長馮欽哉率兵一團騎兵一營砲兵兩連、親赴寶雞前敵督戰、二月一日上午三時、兩軍正在激戰中、砲兵運到大砲五尊、連擊數響、聲震山谷、吳軍大潰、楊軍乘勝急追、奪得大散關、

鄧本殷敗逃詳情

▲狼狽之至

廣州通訊、鄧逆潰敗情形、言人人殊、無從核實、昨有瓊州海口敵人退出之帆船一艘、因食水缺乏、駛至北海附近之惠州墩地方、被革命軍緝私艦截獲、當堂起出快槍二十餘枝、子彈數十箱、敵人軍官九名、即將該帆船並槍枝子彈一千八等、拖回北海、轉解廉州第十師部訊辦、據供當日鄧逆潰敗情形甚詳、茲特撮錄如下、鄧逆本殷自革命軍攻下高州之時、即率殘部退回瓊州、其一種恐慌情形、實難言喻、彼亦知革命軍不日來攻、勢難倖免、其所以早日盡將一切輜重貨寶、及大小軍官之眷屬等、搭船赴港、或赴海防、其防禦計畫、均注重臨高左翼一帶、「敵人之右翼」約有數千人、並設臨時砲壘數座防守、測其用意、以爲駐在欽廉之革命軍、此次解決瓊崖、一定加以協助、且深懾第十師陳師長「銘樞」之威名、故對於接近廉北方面、「即敵人右翼」加意防範、即爲此故、不料此次解決瓊崖、絕不需欽廉防軍幫助、均由雷州方面之第十二師第十一師兩部、向文昌之舖前及三叉港一帶進攻、至臨高方面、僅取警戒監視態度而已、敵人注重右翼、則左翼自然空虛、舖前僅得機關槍一連及陳鳳起部數百人防守、十六日即爲革命軍第十二師佔領、十八日退至三江市、鄧本殷尚在五里霧中、此時聞報、慌至面無人色、一面增加兵力、一面自行退却、但第十一師全部、此時亦已陸續渡海登陸、分頭猛攻、敵遂不支、紛紛向雷公井附近、退返瓊州府城、二十一日下午七時、鄧逆「本殷」遂慌忙棄城逃走、極爲狼狽、所有隨從護弁、各自逃生、均無一人跟隨、祇陳鳳起及其參謀某與鄧逆三人而已、逃至秀英砲台時、用港幣一千二百元、雇得小魚船一隻、渡過瓊山再至岳山、轉搭輪船逃亡海防、

傳秉常請整頓拱北關稽查

▲國民政府已有明令發表

二十五日廣州通信粵海關監督傅秉常昨爲整頓拱北關稽查事務呈請政府核准該關稅務司所擬辦法、政府據呈後、已發明令令各直轄機關矣、茲將原文錄下、呈爲呈請事、竊現准拱北關稅務司函稱、現有無數小輪、聲稱奉有某項公幹、常來澳門、溯查從前、政府無輪何船、即使礮船屬於海軍部下者、當由澳門出入本口時、亦須赴本關各分廠報驗、綠軍械洋藥私鹽等物、每易由澳購運、海關協助政府截緝、此等違禁貨物、免入內地、以盡職責、理所當然、亦義不容辭、此項辦法、不過係奉政府大憲之命、以此一機關制止、別一機關而已、無如近十年來、此法逐漸廢弛、即如海軍船隻、現下概不報關、其他稔知之小輪、在本口行駛如鹽運司所屬者、亦漸不遵照報驗、雖有成法、亦無効力、近二三年來、由澳走私之事、更難制止、因另有大幫小輪爲上級軍官、或其他官員封用者、自稱可以任便來澳、此等小輪、本欲過關不報、祇以民國十二年七月間、貴監督呈奉大本營軍政部令飭、如往澳門、須一體遵章、赴拱北關各該分廠報驗、自時厥後、本關即嚴厲遵行全賴各巡緝輪、勤慎從公、以期施行無阻、乃各小輪常思闖越、而本說務司、屢接通融、或抗拒之信、以致文牘頻煩、尤有非常窒礙者、此等小輪其數不一、所帶官封執照、措辭既不劃一、其封船之官、昔爲上級、今或最下之級、其勢位能否封用船隻、本關無從分辨、其所掛之旗、有時陸軍、有時海軍、船旗時有更換、封船之官、亦可彼此對調、從不知照本關、故無由查悉、有時船上裝有砲件、本關疑爲海軍砲船、有時封用期滿、仍將封船執照置於船上、致該船隨帶過期無效之照、繼續行駛、甚或假造官用執照、種種行爲、以致人言賊船、亦可入澳也、以上情形、實爲立法不善、亟宜改良、茲本稅務司擬議、以後須請最高之機關、出示曉諭、凡船隻來往澳門、須向關案之機關領取劃一印照、註明何項公幹、懸掛何屬旗幟、如係封用之船、則書明某奉令封用、并因何事封用、凡船隻無論奉有何項公幹、當出入澳門時、均須到本關分廠報驗、俟查驗妥協、則頃刻即可放行、此爲最善之法、若不能如法辦理、或有無須查驗之船、應專由關係之機關、特別聲明免驗、并先將船名寄由貴署轉交、本稅務司得知、乃可照行、以上所擬法、殊爲重要、且對於政府訓令、尤易行而收實效、洵足以杜絕走漏、違禁各物之弊、是否有當、即請查核辦理見復等由、准此、查該稅務司所擬辦法、係爲防範走私起見、似尚可行、應否准予出示曉諭、及領取劃一印照之處、伏候批示祇遵、

關稅會議

關開了自主不講
只望得九千萬元
陸境關稅還要減
美又提出烟草稅

二日京訊、關稅會議、我國提出之修正附加稅率預算增收額數、經屢次非公式之磋商、大致已有通過之望、惟自我國新提案照華盛頓條約規定、提前實施二五附加稅決議案後、各國以須應付此事、稅率及增收問題、一時遂稍停頓、據聞關於二五附加稅提前實施一案、現雖由專門委員研究之中、而日本方面則已由代表電請本國政府訓令、蓋因他種依據條約之附加稅、雖包括于過渡期內之稅率、其實施與廢止、爲期甚短、乃屬於過渡期內之過渡期、然因現有附加稅、俾其增收之用途、亦須預行決定、中途忽有此一段繁瑣交涉、故中國方面縱極望實施、於勢亦有不能、不過中國既極望關稅增收、以彌補其損失、在勢亦不能不先爲討論決定、是以附加稅率及增收問題、只得稍緩進行、此日來關會內幕之實情也、至於增收一案、中國原已要求各國先行決定總額爲九千萬至一萬萬、且欲其迅速見諸實施、故以決議案提出、然現在各國對於決議之本身、即中國所提原案、雖有已內定不予承認之說、然英美方面對於九千萬元之增收、則已非公式承認、日本亦以九千萬元爲最大限度之條件、而表示承認之意、至於互惠協定中應行包括之貨品、日本方面以其與將來永遠有影響、雖有始終堅持最低率二分五厘(合正稅爲七分五厘)之意、然其實際、亦有一定之界限、會議中、關於滇越及安東等陸境關稅之減收特典、法日兩國、均有維持現狀、不予取消之希望、歸經多日往返交涉結果、我國遂擬定一種辦法、聞已提交各國代表矣、其辦法如左、

(一)陸境進口貨物附加稅、依照將來議定之稅率、

(二)陸境出口貨物正稅及子口稅之減收協定、(混越十分之三安東三分之一)予以取消、增減之權、由中國政府自定、

(三)陸增進口貨減稅方法、依左列二項之規定、(甲由鐵路或河流運輸貨物、不減稅、用其他方法由陸路進口者、按其事務、酌量減稅、(乙)既定稅率之三分之一　照民國八年進口稅則、依調查後、酌量減稅、但現行或將來改訂之稅則、較民國八年增加之稅不減、如於民國八年稅則、定爲八錢之貨物、現行稅則或將來改訂之稅則爲一兩時、僅能減少八錢之三分一、餘則不減、

關會中外專門委員、上星期四日曾開會議審查奢侈品目尚未竣事、茲聞中外專門委員、又定今日(二日)下午三時、在居仁堂開談話會、賡續前次會議分列奢侈品類、此項專門委員聯席會、恐尚須續開數次、又據日人方面消息、美國近以其本國對華重要輸出品之烟草、關稅會議中、當適用最高稅率、爲謀對付起見、特由代表史托恩、向中國代表蔡廷幹提議對於左列各件、另開中美會議、以協議之、

(一)關於中國政府之烟草國內消費稅今後之辦理方法、

(二)進口烟及呂宋進口稅率、品質類別、及總稅收之預定額、

(三)關於國內消費稅、與烟草公司間訂立之現行合同、

今後之措置、上項提議、似爲美國欲於此時、與中國政府訂立互惠協定、對于烟草、確保特定稅率之計畫、查紙烟(進口額四于一百五十萬元)、與呂宋烟(二百十萬元)實占奢侈品之第一位、依中國政府最近提案、應課二成七分五厘之最高稅率、而其增收一預計、則每年約一千二百萬元、若照美國之主張、適用烟草特定稅率、則附加稅之增收、不免大形減少矣、

列強在德實施道威斯計畫之第一年

▲借債賠償……大公司停業……工人失業者一百五十萬

柏林通信、自英美法等列強對德實行道威斯計畫、迄今已將兩年、茲將該計畫實施後第一年之結果、報告如下、在第一年內、德國已付列強賠償費凡五千萬鎊、其中法國得二千二百七十二萬三千五百五十五鎊、英國得九百五十萬鎊、美國得七十六萬六千四百鎊、餘數則由其他小協約國分得、第二年所應賠償之數計有六千一百萬鎊、然大部份之款、仍須照前年之例、向美英資本家告貸、而以本國工業爲抵押品、前年所付之五千萬鎊中、有四千萬鎊係根據道威斯計畫由外借貸所得、其餘一千萬鎊、則由鐵路收入充之、然德國之工業界由此所受之損失實甚大、如去年十月十一月間路局人員被裁去者、多至二萬七千名、至十二月有四千人解職、十二月初有著名大鋼鐵廠三所倒閉、所雇用全部職員俱陷於失業慘境、其他鐵廠鞋店等之宣告停業者亦復不少、工人之失業者、總計有一百五十萬人、其中僅有三分之一、獲得少量之救濟、而此救濟費、尚由向國會力爭而後得、計單身一男、每星期得英幣九仙令九辨士、(約中國五元)一男一兒每星期得十三仙令二辨士、一男二兒每星期得十七仙令七辨士、而爲人妻者竟無所得、從事分職者之景況、較之一般手工業者、亦未見佳、去年十二月初柏林大街上曾有五萬政界雇員要求增薪之大遊行示威運動、彼等當時之收入、每星期在三十仙令至三十七仙令六辨士之間、要求加薪、亦不過爲一星期增加二仙令、但即此微款政府向絕對不允、當路德與斯脫萊司曼在倫敦簽訂羅迦諾條約時、亦未嘗有所表示、今路德已組成內閣、此失業問題、尚益爲最大之難關也、

洛迦諾約簽字國擬開預會

路透社五日巴黎電　晨報載稱、德大使通告白里安、謂德國願於聯盟行政會集議之前、與法英兩國開一預會、聞法政府現頗接受此議、該報又稱、簽押於迦諾條約之前將先在巴黎或日內瓦會議、

路透社六日巴黎電　白里安定今夜赴日內瓦、

日勞農黨成立後消息

▲政府並不干涉
▲輿論多頌祝之

東方社六日東京電　東日朝日新聞之說云、際此既成政黨日以醜惡之爭鬥爲事之日、忽產生勞動農民黨、不但可爲無產階級慶亦可爲我國家民衆欣喜無量、吾人希望該黨之健數育、茲於立特爲一言、以誌祝福之忱、此次新成立之勞動農民黨之宣言中、主張置立憲之根本精神於無產階級生活擁之確立上、盡力謀國民最大多數之生活之安定、爲貫徹目的見、當依議會制度、政府對於該黨之方針、若今後無重大容認其樹立、就於取締亦擬與對付既成黨者同等待遇、即使黨員有不穩之言動、亦不干涉其黨、僅取締其個人而已、一般人士對於該黨、亦大致以好感歡迎之、

金佛郎控案

▲翁敬棠又把舊事提

二日京函、自昨年總檢察官翁敬棠檢舉金佛郎案以來、條經半載、該案雖經交高等檢察廳偵查、而始至並未聞有何進行、原檢舉者翁敬棠、因此復上呈司法總長、請飭高等廳迅行偵查、其文如下、呈爲呈請事、竊檢察官檢舉金佛郎一案、前蒙鈞部轉飭該管檢察廳依法核辦在案、總長蒞任伊始、復即催飭辦理、仰見注重要案、欽佩莫名、查本案以金紙之別、損害國庫至二萬萬元以上、近據報載、佛郎價值又復銳跌、所失彌鉅、愈足痛心、本案被告爲沈瑞麟李思浩章士釗、而李思浩尤居首要、乃檢舉迄今、瞬將半載、復經檢察官兩具理由、並迭呈請飭速辦、尚未見該廳有嚴切拘傳之舉、現聞該被告等或潛行逃匿、託庇外人、或法外逍遙、儼若無事、長此遷延、不特本案等於無形消滅、而法庭威信失墜、所關亦非淺鮮、合再呈請鈞部迅予偵查、依法拘傳羈押、倘該被告等有潛匿使館界或外國租界、並應請求協助逮捕、或聲請引渡、以彰法紀、謹呈司法總長、

賈閣初開賬

▲賀德霖準備登財長一試

二日京函、賈德耀內閣之改代爲署、迭日經各之敦促、段賈兩面、均已允承授受、在先賈因時局關係、已並延長兼代之局而不就、機各方以際此軍事緊張、軍費餉項、至關重要、中央迄無財長、負責無人、影響極大、亟須覓人補充、但倘然照准許世英之辭去本兼兩職、安能別覓長財者登台、是代閣於事實無補、勢惟有改代爲署、同時補充財長之一法、署閣人物、則此時復非借重賈氏不可、賈旋又知賀德霖長財之局、已經商定、無復延覓財長之困難、始行首肯、據聞事於二十七日深夜、方完全定奪、賀德霖已準備登台一試、昨傳就職時即可籌疑一二百萬元、撥充軍用、至其餘各部總長、都仍舊不動、陸軍以所擬議之總任人、均非十分相當、終由賈自兼、外傳章士釗等藉段之勢欲謀再起一節、與事實上絕對不可能、因章等前任成績、大爲各方擬不滿、學界聞訊、尤爲痛切反對、

美國航空軍計畫

▲五年間造海軍飛行機二千六百餘架

華盛頓通信、美國下議院海軍委員會長巴脫拉氏、最近根據柯立芝總統改進海軍航空局之旨趣、特向委員會提案、其內容規定在五年之內美國以九千三百萬美金建造海軍飛行機二千六百另四架、如此即可擁有世界最強大之海軍飛行機、預定至一千九百三十一年造成一千架之實地戰爭適用海軍飛行機、美國有此航空軍以後、在軍時以後、在平時可以武裝維持和平、即有戰事、在工業能力所及範圍之內、尚能增加更大之作戰能力、

令妻壽母

▲保青春之玉貌
▲駐晚歲之童顏

今日花容玉貌之令妻，即異日鶴髮童顏之壽母，青年時患痛經，漏經，血虛，流產之病，倘不及早治療，不特窈窕淑姿，任令憔悴，殊堪惋惜，而他年未老先衰，更感痛苦，本藥房所發行「月月紅」丸藥，係調經聖劑，「女界寶」丸藥，係產科要品，未孕前購服「月月紅」，已孕後改服「女界寶」，調經補血，各有特效，保青春之玉貌，駐晚歲之童顏，令妻壽母一語，當之無愧，凡女界同胞，盍請試服，

▲月月紅每瓶一元每打十元
▲女界寶每瓶一元每打十元

上海四馬路
總發行五洲大藥房
全國各分號各大藥房均有出售

五洲美容霜

選料純淨製法精良潤而不燥滑而不凝頻年用之能使容顏嬌嫩皮膚潤澤

遇風霜烈日保持適宜現狀不發生皮膚粗裂乾澀等患定價公道批發尤廉

上海四馬路棋盤街轉角　五洲藥房發行
全國各大藥房百貨商店均有出售

悟州商業概况

▲昨年份之調查

梧州特約通訊、梧州商業、在廣西境內、固爲最繁盛之區、但去年歲首以至殘臘、各行商無不虧本、而稍可支持局面者、厥爲銀業行而已、各行股東多係粵省商人、在歲晚結束之時、對於各種情形、多欲先知其概略、特探錄如下、

▲銀業行　全市約十餘家、如均信均益粵華桂南等號、當五六月間均由粵收羅低僞毫銀、以六成收入、十足發出、故有大利可圖、各家均有盈利、桂南一號、因大運僞幣、被政府封禁、處罰鉅款數萬、然年終結算、尙獲利十五萬餘元、其餘各店、可以推測、惟上河各埠、亦因受僞銀影響、水客由銀號匯駁者、實寥寥無幾、故全靠匯兌者、生意甚淡、但匯水甚高、如在南甯交款百元、到梧收銀不上八十元、其間差足相補、

▲米行　約六十餘家、各米店多係往貴縣平南等處購賣、每百斤獲利祗數毫耳、但有時除匯水等項、出入差足相抵、現因禁止米石出口、故不能販運大幇出境、雖有利可圖、因格于禁例、遂致束手無策、

▲平碼行　約八十餘家、上半年尙有微利可圖、下半則因秤員罷工兼月、全行均有虧折之象、以上半年之利、不足以補下半年之損失、尤以泰昌時泰等號、損失最巨、

▲烟酒行　約二十餘家、爲梧州商業之冠、每月生意不下二百餘萬、但因抽稅太重、不啻代理收例而已、、月前又因罷市月餘、夥計坐食、亦損失多少、全行議決、到明年一律停止營業、

▲雜貨行　計有巨泰惠來等大小五百餘家、因各貨物均日用必需者、聯興德興等號、獲利萬餘、

▲旅業行　酒店客棧、約十家餘、洞天大同東亞、住客尙多、不至十分冷淡、新泰安鴻安明利福來安等棧、均致虧本、

▲革履行　全市約二十餘家、所出各貨、雖無滯銷之虞、但皮料布料來源甚貴、如容記利益和履昌利各盛各號資本算最雄厚者、而獲利亦有限、其他可想而知、

▲酒館茶樓行　約二十餘家、西江嶺南等因營花界生意、而軍政要人無時不有足跡、故生意暢旺、有利可圖、其餘如南園瑞如粵西樓等只可平穩而已、

▲當押行　上半年私押林立、不下二十餘間、所當貨物、均係九出十三歸、且係二十日期限、故大有利可圖、如利榮福女等均有盈利、下半年則禁止私押、由政府中八合股開設公押一所、從前小押均被封禁、故押入貨物、故意低折、如値十元之物、只可當得一二元、開設不過多半年、獲利已逾鉅萬、

其餘如生果山貨蘇行等行生意、亦不暢旺、獲利亦屬有限、

皖省改委權局長(天四)

▲皆劉同春之夾袋人材也

五日安慶通訊、安徽厘金、共有三十七局、頻年來俱爲安武軍人所把持、烟酒稅亦復如是、開棕陽烟酒新稅、黃合辦至十一股之多、高下其手、朋比爲奸、置公虧於弗顧、以故一般高等遊民、豔羨厘局、厭薄縣缺、往往結納軍閥、以達其發財目的、劉同春蒞任之始、曾調查軍閥包辦之厘局、究有若干處、復審核各比較、劉原欲澈底興革、打破軍閥包辦之積習、無如此種積習、處處皆然、亦只能打破安武軍包辦厘金積習、所以更換厘局一說、無形延閣、日前劉赴甯會議、卽祕密解決釐金問題、比經分配停當、劉旋皖後、忽於三號、發表大批厘金局長、聞新式各局長、皆帶有六朝山邑而來、現下榻於財廳內者、亦復不鮮、爰將委令發表厘局各員名錄下、(運漕徐邦彥)、(鳳凰吳頸文)、(大通李敬曾)、(烏溪劉思鑑)、(華陽張樹森)(灣沚周仁燦)、(東門渡劉士造)(兩河口徐秉鈞)、(馬頭宴宗凱)、(洪河口高振霖)、(迎河集劉朝卿)、(三河尖丁乃鎔)、(合肥宮邦彥)、(屯溪陵光培)、(樅陽張金鑑)、定埠蔡儀弟)、(羅昌河文正梗)、(石牌王克城)、街口張鶴泉)、(三埠管楊春鎏)、尙有天長十餘局、亦急發淡、

南京短簡

▲孫傳芳以近日京中傳出馮張議和之空氣、絕對不確、置之不聞、並密電駐京代表王金鈺勿爲謠言所惑、

▲昨日省署發表大批縣知事、常熟縣知事莊炎撤任、以淮陰縣知事顧尹圻調署、遞遺淮陰縣缺、以下關警區署長許桐署理、金壇縣知事賈治邦辭職、改委楊尢械署理、江陰縣知事王家錦調省、改委吳鵬署理、太倉縣知事沈兆九調省、改委吳廷楧署理、

▲江蘇沙田局、將歸併省署沙田股辦理、聞不日卽實行撤局、

▲孫中山葬事籌備處南京事務所接廣州來電、三月十二日陵墓奠基禮、國民政府特派鄧澤如來甯主禮、又中山逝世一週紀念、上海籌備會昨派代表洪昇張卓如兩人到甯、晉謁孫陳、以屆期參與典禮者甚衆、請予保護、

▲蘇省烟酒事務局長劉潛、頃委洪壽琛任第五區分局長、(圍)

地方新聞

▲蘇州

●●●●●彭旅長遄返鎭江　駐鎭江第六混成旅旅長彭德銓氏、爲校閱駐蘇第一團軍隊事、於日前由鎭來蘇後、正値連朝陰雨、所以並未校閱、嗣因有某項要公、遂於昨日遄返鎭江、至校閱一事、須緩日舉行、

●●●●●湖田局奉令撤消　太湖湖田局、辦鄉議長蘇時●委曾瑛爲督辦、彭子嘉爲會辦、設局開辦、乃遂民一致反對、官民相持、歷久不決、陳陶遺長蘇、將實調任政務廳長、彭亦辭職、該局進行、遂爾停頓、茲悉曾於前日奉令將太湖湖田局撤銷、故卽派周某來蘇辦理結束矣、

●●●●●道立苗圃已植樹　昨日爲驚蟄節、由蘇常道道立苗圃主任顧英焯、會同吳縣縣立苗圃蔣主任在蘇州公園會率夫役於上午九時起、將樹苗三千六百株分別種植、至下午四時始告種就、定於淸明節由官紳商學界舉行植樹典禮、

時評

口被宰割的小百姓

時局不靖時，最吃苦的是百姓；因爲軍閥、官僚、土棍、惡霸，都可在這時趁火打劫，而老百姓則只能仰屋興嗟，任人宰割而已。

大官吏做盜，小官吏也學做賊；盜行其劫時，賊也要賊民了。昨日本報松江通信，載水警吏殃民一節，只見得小官吏學着做賊底一小段罷了。「徽」

▲松江

●●●●●●●驚蟄節廣化寺之香市　舊歷二十二日爲驚蟄節、松人俗例爲蛇王誕日、西外長橋南之廣化寺、先期由廟董聶鼓唐等印就黃紙蛇王符、於是日發售、每紙取價銅元四枚、據稱符貼後、蛇可迴避、卽一切蛇怪亦不敢來、是以銷數約二萬餘紙、其收之鉅、可以想見、日天晴、四鄉來城前往焚香者、途爲之塞、香燭堆積如山、香金亦不少、蓋又以市議員名義函警派警在廟中、以壯瞻觀、據香使云男女來廟焚香者、數逾二萬人、蓋自朝達旦、人山人海、擁擠異常、而茶肆酒樓、因此莫不利市三倍、

●●●●●●●五庫鎭夫家尋讎　五庫鄉婦項夏氏謀殺親夫項春秀一案、迭誌本報、張承審員前往勘驗、確被生前勒斃、據屍子項阿莊稱伊母向與劉門叔私通、項雨三斯讎、將晚乘父熟睡、伊以繩縛其手足、繼勒其頸、雨三持繩緊拉、而母又坐於死者身上、兩手叉住喉間斃命、現行兇姦夫、雨三已由警移縣訊辦、

▲揚州

●●●●●●●商會請照運米　江都商會函縣公署、據米商乾祥、乾順恆、裕豐恆等稱、客歲本境西山秋季歉收、外方米稻來源又少、致開年來米價逐步高昂、民食堪虞、商等目睹情形、非自赴外方採運不可、刻擬集資至安徽太平府三河一帶、採辦米稻四千石、藉維持、藉請函縣轉懇省署、給發護照八紙、每紙五百擔、以便持運、據情到會、查前據德泰和等請求給照、業經敝會函請轉呈、茲據前情、合再函達查照、希卽併案呈請省署照發運、以維民食、

●●●●●●●拿解煙案　現充縣署法警毛煥、在甘泉街地方開設煙燈、供人吸食、經警察第四分駐所、解警拿解縣署審訊、判處罰金二百元、拘役五十日以儆、今超知事已飭科照准矣、

●●●●●●散放陳家集急振　西鄉陳家集警察分所長吳開御、以該鄉災荒、災民向世界紅卍字會江都分會呼籲、經該會幹事顧南超、楊佳知等主張、以散放兵災餘款內之四百餘元再募若干、湊放急賑、調查全集貧戶數爲一百二十九戶、計共三百九十五口半、每日每口給米四合、以四十日爲限、昨三日已從事散放矣、

▲常州

●●●●●●●清鄉專局飭查保衞團積弊　開清鄉總辦訓令各專局、以奉辦師訓令、查江北保衞團積弊、甚爲痛切、亟應整頓、并令調查各縣有無此項情事迅速查明具報、聞該揚屬專局駐辦奉此、業已分別傳飭各縣詳查具復矣、

●●●●●●●函請取締私塾　專橋第二十三初級小學校校長、以該附近私設私塾吸收學生、妨礙教育、特函請警察第五分駐所從嚴取締、

●●●●●●●酌派水警駐防陳渡橋　陳南鄉陳渡橋、原有警備隊駐防、自去歲撤防後、卽轉請水警定期巡哨、以防不測、茲悉該處人士、因目下水勢淺涸、航船多改泊於該處、擬請下河駐防水警酌派巡船數艘常駐該處、藉防匪類匿跡、

▲崇明

●●●●●●教育新聞雜誌　一縣教育會於去年提議組織又未能成立、茲聞該會現仍擬從事進行、俾得復活、於陰歷二月內召集大會、二縣立一學校聯合會、定於本月十四日繼續開會、地點在城野堰公立二校、三定東第一校校長袁希泉、因事辭職、教育局聘任是治良承之、

●●●●●●●雪堰橋警所將撤銷　雪堰橋警察分所、由新塘鄉商民以請願書致縣議會、請求撤銷、以蘇民困、縣議會接函後、卽交議於大會、一多數議決撤銷、隨函具公函致縣署、請執行撤銷、　愷

●●●●●●勸議改選自治會員　崇明樂同鄉、風氣非常閉塞、自治會會員十五人、大半染有嗜好、爭趨私利、不顧公益、近來數十日漸發達、民智鄉益開通、有識者外應時勢、內顧民意、咸主張改選自治會員、鄉董鄉佐、則仍其舊、

●●●●●●●誤人子弟之塾師　外沙東昌鎭西首有丁毓衡者、略識之無、居然設帳授徒、闢出計多笑柄、如教科書中有實㦬者將㦬字讀作穢、齊景公名杵臼讀午舀、詩曹風鳲鳩篇讀鳴鳩、如此誤人子弟之塾師、尙望負地方教育之責者、有以取締之、

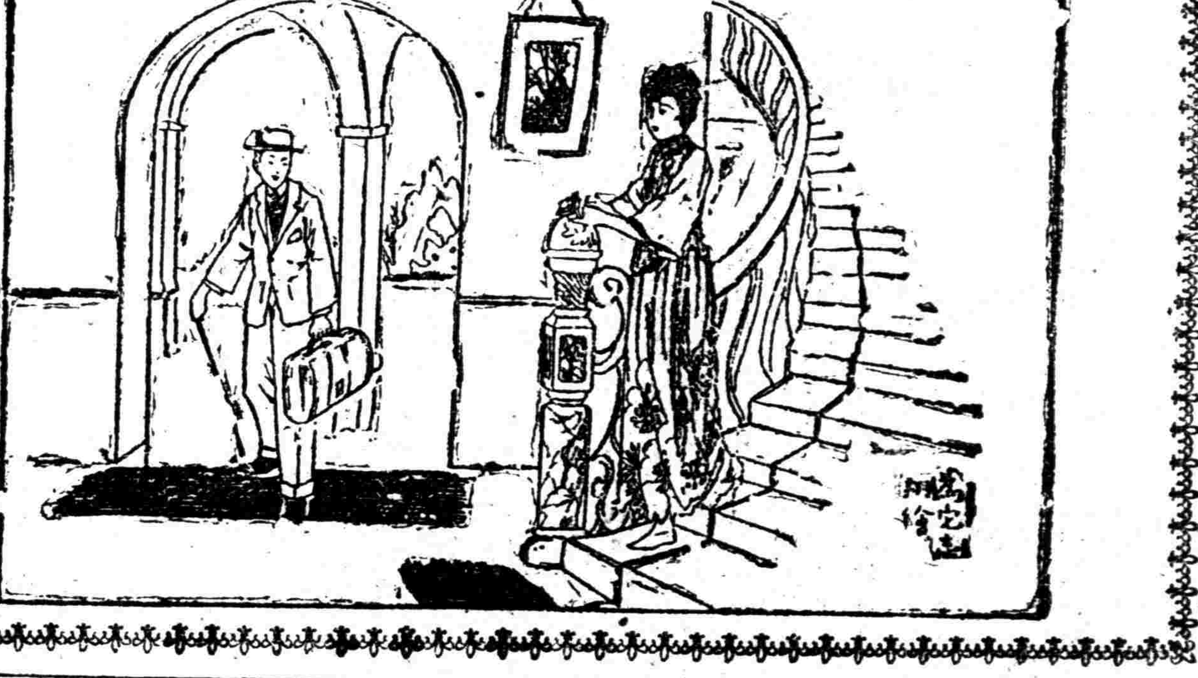

他的夫人說，「你是誰？」他很詫異的回道，「我出去不過才兩三個月，你就認不得我了嗎？」她說「我記得你從前面上很多雀斑和那些黑點，并且皮膚是很黑粗的，現在居然面如傅粉，說不出得的漂亮，前後判若兩人，怎教我敢認你呢？你究竟甚麼道理？請你告訴我，」他說「這沒有別的道理，就是我這幾個月用了廣生行出的雙妹老牌豔容霜呀，茉莉霜呀，用的天數并不多，馳却有這麼大的功効，居然能使你不認得我？奇呀！奇呀！由此以後，他倆的愛情，是格外的進步了」—(楚翁)

雙妹老牌豔容霜

價目大號二角半

雙妹老牌化粧品，暢行中外卅餘年，各省各埠，自設枝行，全間廣洋貨店，均有發售

廣生行有限公司啓

本埠新聞

孫先生週年哀典籌備訊

▲大會秩序已定　▲學聯會通告參與

孫先生逝世一週紀念籌備處、昨日以本月十二日在公共體育場開會、追悼時到會人數必多、故特致函南市保衛團及上海童子軍總教練沈同一、請屆時派隊到場照料一切、幫同維持秩序、又該處現擬函請淞滬警察廳、江灣婦孺救濟會、南市孤兒院、閘北惠兒院、請派全隊音樂、以隆典禮、大會演講員、已請定沈定一等、茲錄各種情形如下、

▲大會之秩序　大會籌備處、昨已擬定開會時之秩序如下、（一）奏樂、（二）宣布開會、（三）讀遺囑、（四）奏樂、（五）行禮、（六）讀祭文、（七）靜默、（八）演講、（九）奏樂散會、

▲報名之團體　昨日至環龍路四十四號報名參加紀念會者、計有上海皮件工會、製墨工會、揚州□務維持會、勸戒烟酒會、上海紡織總工會、上海海陸運輸工會、上海小沙渡工友自治團、上海職工協進會、上海茶業工會、上海染織工會、上海崇德學生會、上海線業工會、四川旅滬國民黨同志會等二十餘團體、

▲學聯會通告　上海學生聯合會、致各校學生會函云、謹啓者、三月十二日、爲國父孫中山先生逝世紀念日、中山先生手創中華民國、推翻滿清政府、盡瘁革命、歷四十年、出入於槍林彈雨中、與帝國主義及軍閥相搏戰、終身行爲、無非爲我人民謀福利、除苦痛、回憶從前所謂廢除一切不平等條約、收回海□、召集國民會議、組織統一之國民政府、皆當今民衆迫切之要求、而期其實現者也、不幸中山先生、於去年今日、與我民衆告別矣、吾輩喪失導師、如喪考妣、遺痛在心、能不淚垂、年來魑魅橫行、軍閥逞勢、帝國主義者、更無所憚、殺戮同胞、扶植軍閥、五卅之流血未乾、而日本之出兵繼起、反奉戰爭、將有勝利之望、而吳賊復違約倒戈、一最黑暗最恐怖之時期、迫在吾人眼底、大有到來之可能、方茲創病之際、尤當追隨中山先生指示吾人之坦途、繼中山先生之精神、勇往直前、以求解放、本會於日昨執行委員會中、決定於十二日舉行紀念大會（地點臨時通知）希各校同學、於是日整隊攜帶校旗、全體參加、并早日舉出指揮與糾察、編定每十八爲一隊、到時向學聯總指揮處報告、聽候指揮、特此函達、即希查照爲荷、

孫先生陵墓於本月十二日在南京行奠基禮、本埠各界領袖預備前往參預、赴環龍路四十四號簽名者、已有二百餘人、路局方面爲備專車事、曾於日前電北京交通部請示、昨日已得部電照准、惟因二等車不敷調配、故或將以三等車充用、至開車時間或將在下午二時許、惟尚未確定、南京方面已代向各旅館定房間百間、其膳宿費以供應極難、故仍由各人自理、籌事籌備處幹事楊杏佛、將先往甯準備、

商會堅持設公庫

▲反對存放於少數中外銀行

總商會爲堅持設公庫主張、特致北京政府一電云、北京分呈段執政國務院外交部財政部關稅委員會均鑒、關稅公庫事爲全國一致主張、並經本會迭次電陳、想蒙鑒察、查關稅自辛亥由匯豐存放後、任聽少數壟斷、以致銀拆高漲、金融阻滯、妨害實業甚鉅、非謀澈底改革、商民總陷水深火熱、近聞已將存放中外銀行主張提出關會、仍屬非澈底辦法、應請特發英斷、採用本會迭次電陳主持辦理、總之此事係全國公意、爲與全國內商業起見、不能聽少數金融界主張異議、改變方針、若猶坐失時機、實業失敗、恐此後財政金融永無轉機、全民生計、不堪設想、事關救國遠圖、萬乞察納、上海總商會叩麻、

國貨界爭中日互惠協定電

▲輸韓熟貨須列入協定

國貨維持會、致外財等部電云、北京外交部財政部稅務處關稅委員會鈞鑒、報載中日互惠協定、減稅辦法、日本協定之華貨、僅係棉蔴等原料、未將銷韓之綢緞夏布磁器等熟貨列入互惠、名爲互惠、仍係片面不平、應請將綢緞夏布等大宗熟貨、列入互惠減稅、以保國貨而利實業、無任叩禱、中華國貨維持會江浙絲綢機織聯合會叩魚、

津滬航路阻隔

▲大沽有戰事

昨據航業界消息、大沽方面已發生戰事、畢庶澄所率之海軍已在開始攻擊、各輪之開赴天津者、均未能靠岸、聞本埠招商局前日應開天津之輪、並未開出、惟洋商之太古公司昨日仍開出一艘、（國聞社）

美日競爭航權

▲美國新添客船二艘

日本郵船公司現與東洋輪船公司合併、以期勢力雄厚、此事於各國輪船公司間、頗感威脅、美國輪船院已決添建總統級最新式之客船二隻、以便對付、正請議會通過預算、規定內容排水四萬四千五百噸、船長七百二十六英尺、速力二十海里、船客收容力一千六百人、此二船若出現於太平洋航路、將與日本海運界以大打擊、

一時人行蹤錄

▲徐佛蘇　徐佛蘇來滬後、即寓南京路大東旅社一百三十五號、前昨兩日曾往晤唐少川章太炎、有所接談、茲悉徐因須赴漢謁吳佩孚、定於明日（八日）離滬、

▲廖恩燾　北京政府派駐南美古巴公使廖恩燾、由津乘船南來、於昨午到滬、同行爲其夫人及祕書一人、寄寓靜安寺路滄洲別墅、廖氏曾任古巴總領□有年、聞定本月十八號放洋赴美、此次南京紫金山舉行孫中山先生陵墓奠基禮、廖使夫婦聞將偕往參與云、

▲楊天驥　無錫縣知事楊天驥（千里）、自奉孫陳令調省任用後、已交□清楚、於前日來滬、寓南京路東亞旅社、聞楊氏或將北上、

明日女界紀念「三八」

上海各界婦女聯合會、以明日爲國際婦女紀念節、前由委員會議決、舉行同樂大會、以資紀念、該項同樂大會籌備業已多日、內容極爲豐富、既已借定西門中華路少年宣講團爲會場、定明日下午一時起開始、其秩序擬定如下、（一）主席報告、（二）唱歌、（三）舞蹈、（四）名人演講、（五）國樂、（六）拳術、（七）雙簧、（八）京曲、（九）舞蹈、（十）大棍、（十一）新劇（寡婦的悲哀）、聞已遍發入場券、各界婦女願往參觀者、可向該會閘北寶通路順泰里十三號會所索取、

整頓蘇政之動機

據本埠官場消息、陳省長對於此次各縣知事會議、非常重視、其對各項問題之討論、如財賦之收入、司法之整頓、積習之剔除等、尚有前任知事之交代不清者、亦須責成現任盤算、如故意留難、則由省令查辦、聞孫陳兩長對於此次會議、係整頓蘇省內政之初步、

葉鄭發表交部任內之收支眞相

國文社云、前交通總長葉恭綽次長鄭洪年、將下列去年交通部任內收支眞相全文、委託本社代爲發表如左、

（一）一年間交通部收支之眞相　查交部一年來賬款收支、據最近交部咨呈國務院賬目收支兩方各約爲五千一百三十萬元、除照該賬目第九項載明與財政部轉賬款七百三十七萬八千五百餘元、又第八項財部借用公債本息虛轉七十萬零五千八百餘元、二共爲八百零八萬四千除元外、實際約收四千三百二十二萬餘元　其中借款約一千一百七十萬元、而還各銀行號款約二百九十六萬、兩相抵沖爲八百七十四萬元、總計省政收入以及借入款約爲四千零二十六萬元、其中墊撥各軍協款一千七百零二萬餘元、代財政部墊撥政費及雜款一百十七萬餘元、兩共約一千八百二十萬元、應還外債本息約爲一千二百七十萬元、又以借換劵還歷年積欠及借換劵利息六百十九萬元、此三款共約爲三千七百十萬元、以上或係由附屬各機關支出報部轉賬、或係部中隨收隨支、其餘三百十餘萬元、爲一年間之本部普通行政經費及本部東西洋留學費各學校經費、墊撥各工程鐵路經費、墊付各路轉付應撥各款及雜項支出、此爲部中直接收入、直接支出之款、本部本身往往並未直接收入現金、亦並未直接支出現金、如支出項下第二項支出項下墊撥各路外債本息爲一千另五十二萬元、非外入由關稅鹽稅項下自行扣付及各路局逕自撥付而於事後報部轉賬而已、其他各軍事機關協款、亦大率由路電各局撥解、此項賬目、聞已由交部開具清單咨呈國務院、日內想已公布、洪年負部中事務之責、於收支眞相較爲洞悉、恐閱者不盡了解、特就部開賬目、摘要說明、俾便閱者敢謂就部賬及所轄各機關對照抽查、決無不符、此洪年所敢負完責聲明者也、茲將交部呈咨國務院文及清單一併送登各報登載、至原呈節略三件、洪年未見原文、想已登載北京各報、凡留心此項賬目者、請參閱可也、再交通會計係經十餘年東西及中國專門學者訂定、手續嚴密、部局收支、均按照會計辦理、此又研究交通賬目者所應知者也、鄭洪年附識、十五年二月五日、

（二）咨呈國務院文　爲咨呈事、一月十五二十兩日承准鈞院公函以陳將軍調元電請宣佈臨時政府一年來入款用途、業經國務會議議交由財政交通兩部及全國烟酒事務署迅速認眞澈底清查、報由國務院明白公布、請查照速辦見復、又以南京孫督辦電請早日宣布前項入款用途、並希於半月內辦竣各等因、准此、查此事發端於孫督辦之齊電、其中所指各節屬於交通部者、內稱鐵路收入一千萬、鐵路借款一千八百萬、國內銀行借換劵八百萬、交通銀行郵餘借款九百萬、天津電料借款二百五十萬、津浦滬甯無線電話借款美金九十五萬、約五千餘萬等語、故頗有傳聞失實之處、如交通銀行郵餘借款九百萬元、絕無其事、鐵路借款一千八百萬元、或即指吉敦路合同而言、此案根本不能成立、本部業已呈明執政並函知南滿鐵路會社各在案、天津電料借款二百五十萬元、係天津電話局爲擴充營業、增設自動活機、發行短期債劵由新華中南鹽業金城大陸五銀行承募、訂明不作別用、且至今尚未募足、津浦滬甯鐵路自用長途電話及無線電之建設、係由法商長途電話公司承辦材料工程、由津浦路局担付款項、已付該法商美金四十餘萬元、本部對於此案正在慎重考慮之中、以上各項或毫無影響、或事實不符、皆與本部收入無涉、其自十二月二十四日臨時政府成立之日起、至十四年十二月三十一日止、本部賬面收入支出各爲五千一百三十一萬元有奇、但轉賬之款居多、現款支付甚少、就款項性質而論、舉其卓大者、收入方面、交通四政入款爲三千一百七十八萬元、本部所存及抵押債劵到期收歸本息或押過期由銀行照約變售入款爲一百廿八餘萬元、借入內債爲一千一百六十九萬餘元、本部爲抵還舊債以郵政餘利作抵發行八百萬借款劵、即在此內、又收財政部墊款二百四十四萬元、此係爲各路借款以關鹽兩稅作抵、到期不照付、由借款銀行於關鹽兩稅自行扣還者、支出方面付還到期外債二百一十七萬元、代各路付還到期外債一千零五十二萬元、付還內債九百二十萬有奇、代財政部墊撥軍費一千七百另二元、此項墊款由路電各局直接撥付者居多、又代收財政部墊政費什費一百八十七萬元、又劃撥運兵軍官等費七百三十七萬餘元、本部行政育才等費二百七十一萬餘元、此一截有餘之收支大概情形也、其中有收支在前而此項呈報未列者、當然照補、有已收已支而未據呈報到部者、概未列入、所有查明本部一年來收支情形、相應開具清冊、加以說明、其有重大關係如吉敦鐵路津滬長途電話及無線電本部借換劵等案、則各具節略、一併咨請鈞院察奪彙同宣布、以釋羣疑、而明眞相、爲此咨呈國務總理、計附清冊一本、節略三扣、中華民國十五年二月六日、（未完）

北市洋價暴跌

▲某省派人收買

本埠洋價於前日起已由二千四百六十文漲至二千五百二十文、而昨日午後北市兌價、突跌至二千四百四十文、詢諸錢業中人、據云本埠銅元、刻被某省派員收買、預度今後洋價必將大跌、

日總領事館擴充館址

▲添設新官舍　▲改造刑務所

上海日總領事館館員之官舍與總領事館及刑務所曩設一處、近因館員增加、不敷居住、且隣近監房、其子弟習見囚人出入、於子弟教化上、甚非所宜、久擬設立理想之官舍、日總領事矢田氏此次回國、已與當局商定添設官舍事宜、該館昨曾派員實地調查北四川路阿瑞里等處、擬以二三萬元物色適當之房屋一所、以便攜有子弟之警察署員仍居現有官舍、均將加裝電話、以備突發要案、同時並將改造現有之刑務所、期臻完全、

日海軍練習艦抵滬

日海軍練習艦春日號、來滬試航、并載候補士官來滬實習、於明日下午三時許進口、暫泊海軍浮標、今晨全體士官登陸至寶山參謁日海軍公墓、旅滬日僑則在晚間議宴歡迎將校、

韓人請入俄籍之人數

▲已入籍者二千餘名

據某方面消息、年來旅滬韓人向俄總領事館請願加入俄籍者、實達三千二百六十七名之多、而在上年十一月一日前、業蒙調查、領得入籍許可證者、已有二千二百七十名、約及上記請願者百分之九十以上、

華人担任打撈德陽丸

日商日清輪船公司之上游航路船德陽丸、年前於新灘上遊沉沒、日京海事公司認爲難以救助、謝絕代爲打撈、嗣因長江增水、恐礙航行、專管炸毀之說、茲有漢口華人馬宏興担任打撈、已與日清輪船公司滬局約定、事成酬資三萬六千兩、不成不酬云、

商團華隊預備開課

本埠萬國商團中華隊招募第二十一年預備員、迭誌報端、茲聞該隊現照原定計劃、於星期一（八日）上午七時召集投効人員、在四馬路老巡捕房隔壁萬國商團俱樂部之健身房內考驗開課、發給受課執照、并定自十日起、即行開操訓練、約三閱月畢課、開本年投効人員、較往年爲多、故補充名額亦擬擴充、

縣署調查米薪市價

▲函米業公所及志善堂

上海縣張知事以前奉孫總司令令切實調查米薪市價、具文呈報、特於昨日致函米業公所及志遠堂、託代爲調查、茲錄其致米業公所函如下、逕啓者、案奉總司令部省長公署訓令、以近來米貴如珠、薪貴如桂、地方官吏對於農事既無產數之統計、更乏需供之研究、遂至販商抬價、民生憔悴、亟應詳晰調查、以圖補救、飭將本縣境內米價薪價、按間查明、列表呈報、如果漲落即應說明原因、特飭到署、除分行外、合行函致貴業董請煩查照、從現在三月一號爲始、將逐日市售米價、分別各項、詳細註明具報一次、以憑列表呈報、事關奉令特飭要件、勿稍稽延、此致、

縣署調查遷西難民

上海縣公署昨派法警多名、分赴蒲淞市法華鄉等處、調查留居各處難民、以便給資遣回原籍、聞有皖省難民十餘人、不願回籍、現已往泗涇一帶就食、

二月分警餉九日發放

淞滬二月份警餉、事關地方治安、迄因籌未足數延仍未發、當局極爲注意、茲據警廳方面消息、財政廳長已電商上海稅所借墊、業得照准、允捐四萬元、惟稅所方面關於利息問題須財廳承認、茲警廳業電財廳、復電到後即可領款、聞八日可將款項領出、九日即可發放云、

總商會反對日本激增菜子進口稅

▲電請駐日公使斡旋

總商會爲抗議日本增加菜子進口稅事、致駐日汪公使電云、日本東京汪公使鑒、據華商雜糧公會函稱、我國菜子除少數供油坊搾油暨肥料外、向銷日本、四五年前出口極鉅、近則漸減、去年竟不及往昔十之一二、皆因日本進口稅每担二角增至六角之故、近聞又有增至八角半之議、如果實行、非將此項營業完全突塞不止、菜子又非消耗奢侈品可比、一再增稅、殊與吾國輸出業極有妨礙、請轉電駐日公使向該國政府力爭等情、查日本對華輸出之主要商品、以關係該國之經濟源泉、竭力於關會中主張附加稅、祇館增至二厘毫、而對於吾國主要輸出之農產品、竟一再加稅、似非敦睦邦交、以公恕相待之本旨、應請貴公使代表本國商民、希望竭力向日政府設法斡旋、務將此項加稅、予以取消、至深感幸、上海總商會庚、

濟生會撥甯分會款項

中國濟生會南京分會、前爲該會在甯所辦之粥廠、款項不敷、請來會撥款協助、總會方面以此事關係平民生計、應當加以維持、業已決定撥款五千元、俾該會赴蚌埠採辦新米、

龍華閘北軍隊之調防

駐滬西四師第十三團團長王雅之、以閘北防務重要、特命駐紮老龍華之第二營全營兵士、調防閘北、駐紮太陽廟、該營營長郝翠軒奉命後、當率該營全體官佐目兵、於昨晨七時由老龍華開抵麥根路、步行至太陽廟駐防、又前駐太陽廟之機關槍連連長邢森林亦奉命將該連移防老龍華、該連連長奉令後、即午率隊由麥根路乘車前往、

松滬電話五月初可通

松江至上海一段、敷設長途電話、業由孫總司令核准、飭令上海電話局長、陳公錦會同松江電話公司早日籌辦、茲悉松江電話局方面、因裝置電桿、需費浩鉅、而工程遲緩、擬商借上海電報局電杆掛線、以期迅捷、業開股東會決定派員來滬與上海電話局接洽、聞至遲陽歷五月初准可通話、

兩縣昨日試行植樹

省令以今歲氣候和暖較早、令飭各縣知事提前植樹以資提倡、昨日（六日）爲驚蟄節、上寶兩縣知事各派第四科主任舉行植樹、

閘北市公所事解決不遠

▲工巡捐局與市公所劃分　▲劃分官治職權境界　▲市董會與道署洽商辦法　先撤縣警

紛紜假擾之閘北市公所收歸官辦問題、迄昨日已得解決之初步、此後祇須官廳與地方妥善籌劃、則一切困難、不難當機立斷、茲紀消息如后、

▲孫陳會批　浙閩蘇皖贛聯軍總司令部江蘇省長公署批仁字第四五號、原具呈人上寶兩縣閘北市董事會總董沈鏞、上寶兩縣閘北市議會議長徐春榮等、「兩呈均悉、滬北工巡捐局、與閘北市公所、本屬兩事、工巡捐局、以歷史與任務關係行使職權之地甚廣、市公所依市鄉制產生、有固定之境界、其性質職權境界本不相同、前該局長李厚祚倉卒去職、負責無人、而閘北市尚無法定機關、可以所在地之資格、暫爲維持、迨市公所正式成立、得所托付、即經本省署令飭接管、所以批駁於前、委託於後者、無非重視該局、不欲於軍書旁午之際、隨便委任、以憤厥事、現在軍事結束、政治漸入正軌、自不宜以性質職權境界不同之事、業久委諸閘北市公所、以分其發展自治之力、轉致期望過殷、責言易起、而於事無濟、前會令滬海道尹兼管該局、係飭接管該局、原有官治職權圍範內事務、俾閘北市公所人員、得以專心辦理自治事業、無兼容并包之慮、有相觀而善之益、據呈各節、未免誤會、合行明白批示、俾釋疑慮、除另令滬海道尹迅遵前令、尅日接收該局、并擬具名稱組織職權境界各要項、暨辦事上如何適合民意之辦法、呈報核奪外、所有閘北市公所、按照市制應辦事業、仍着該公所悉心辦理、以期日起有功、蔚爲楷範、本總司令省長有厚望焉、此批、中華民國十五年三月四日、總司令孫省長陳、」

▲沈王回滬　閘北市總董沈聯芳董事王彬彥、前於前日晚車到滬、此次赴省請願、於一日抵省、先與省中各要人接洽、於四日謁見孫聯帥及陳省長、孫陳極表示容納民意、維持自治法案、惟在前未探悉閘北市政起源、現會令已發表、爲保全官廳威信及自治法案起見、祇可官治與自治並存、除已於江日會電道尹遵辦外、復對議董兩會原呈明白批示、囑即返滬與道尹及上寶兩縣會商劃分職權境界、總之閘北市固有區域內之市鄉規定職權、由閘北市公所悉心辦理、以完全閘北市之自治事業、餘由官治機關辦理、藉免兼容並包及他鄉責言、

▲雙方洽商　閘北市總董沈聯芳董事王彬彥邀同名譽董事王曉籟於昨日午後五時赴滬海道尹公署、（一）請將駐所縣警察先行撤回、（二）定期會商劃分辦法、因閘北市公所、即官治時之滬北工巡捐局、工巡捐局即最初自治時之滬北市政廳、一切職權、相承到現、並非另有某種爲官治職權、可以移交、故必雙方查照案卷及區域圖說、磋商劃分不可、且必須劃分清晰、呈報聯省兩署後、方能移交、而官廳與地方洽商移接、同處尊嚴地位、實無加派警察理由、自應先行撤回者、但閘上海張知事寶山馮知事、於前日晉省、兩縣爲自治監督、大概須偕兩縣回滬後會商辦法、

人力車加租風潮解決

▲國恩已允各條件

本埠人力車商自一月十一日起、每輛逐日增加小洋五分、由車夫代表鄭大德王邦彥等紛向中外各官廳請求制止、以恤苦力、經各官廳取締在案、而一部商人仍未奉行、昨日上午十時、有車夫及大小頭目百餘人、又向飛星車主國恩要求原有四條件、國恩覆謂鄙人對於漲租一事、本不情願、由華洋人力車同業公會董事時常催促、加之工部局二月看捐一次、損失頗巨、轉請代表向工部局要求四月看捐一次、以資彌補、以後對於八角車租、仍可減免、代表所要求條件、鄙人可一一允准、一、每車逐日減去五分、仍舊八角收足、二、風雪酷熱天氣停在公司內車輛、不得索租、三、所有賠款一律減輕、決不分外勒索、四、每逢禮拜公司未能開門、所有車上用具損壞由華人自行修理、補內胎修理零件等、一律不賠、當時各代表與頭目及車夫申述車主所允條件已算完滿答復、而車夫遂即致謝各代表而散、

法家赴省請願添設上訴法庭訊

本埠法學家因法權會議委員南下調查期迫、特赴省請願添設上訴法庭、以資觀瞻、業紀前報、茲據本埠司法界消息、蘇省上訴法庭蘇州清江浦均有高等審檢廳之設置、外委考察、足敷滿意、此次本埠法家因收回滬廨一案、交涉漸有接近之望、對於將來收回後、增設上訴機關一節、司法部尚未擬定何種制度、故特赴省請願陳省長咨商法部、以昭完善、

國際刑律會之華代表

▲由駐比公使就近出席

據本埠司法界消息、國際刑律研究大會、本年度決定自五月十三至十七日、在比利時京城舉行、業由大會電請我國司法界派員出席、聞北京司法部以會期迫促、不及選派代表參與、特電駐比公使就近代表出席云、

工部局新董事將開會

工部局新任董事、業已選定就職、茲定本月二十六日下午四時、在江西路工部局會議室準行特別委員會、討論頒發旅費餐館食物店之新執照問題、所有舊執照、限定用至三月卅一日截止、昨已發行佈告、

……一切之特權國家，及願廢止破壞中國主權，中國均將認爲最惠

國民黨政綱對外第二項

改良農村組織增進農人生活 民黨政綱對內政策第十一項

確定集會結社言論出版居住信仰之完全自由權 國民黨政綱對內政策第六項

上海紗廠工潮仍未解決

工人提出條件

上海總工會自昨日接得上海紗廠第三廠全體工人去函、聲明此次不得已而罷工之苦衷、並提出廠方要求、當於午後邀集全國學生總會上海學聯會國民黨市黨部各界婦女聯合會市民協會等各團體代表在該會會所齊集磋商、當場僉謂工人既已函提正式條件、可即持向廠方徵求意見、俾得及早解決、磋商終結、各代表全體出發、茲錄工人原函云、

總工會鈞鑒、敬啓者、貴會爲上海全體工人之領袖、保護工人利益、不遺餘力、素所敬佩、此次上海紗廠工人罷工、並非出於得已、前日貴會命令上工、工人等服從貴會命令即行上工、惟工人等此次罷工要求各點、關係工人等此後生活匪淺、務懇貴會代表工人等力爭、茲將要求各點、詳述於下、即請貴會與調停各團體磋商、向廠方交涉、至爲盼切、(一)此次工潮解決後、廠方不得因此開除工人、及另募大批新工替補、(二)工人管理三只車、則第三部車所織成不布疋、應照第一第二部車所得之工值、每疋以二分五厘照給、(三)允許工人衣箱置放車間、(四)在冷天吃飯時、應許工人穿衣進飯間、(五)工人因事及路遠或天雨遲到在五分鐘以內者不得剋罰工資、(六)不得打罵工人、(七)取銷拍照驗身、以上爲最低限度之要求、工人爲生活計、不得不力爭者也、再風潮發生之後、除阿四等五人補捕外、尚有工友十餘人至今杳無下落、彼等家屬哭哭啼啼、悲慘已極、亦望貴會及調停各團體力爲追究、敬頌公安、

滬錫電話通話期

▲三月十五日正式通話

滬錫長途電話、業於本月一日試行通話、事關發展交通、各方極爲重視、記者昨訪陳公錦局長探詢關於通話問題、陳氏以滬錫各界期望通話甚切、故一面趕辦修線工程、一面詳細試驗、非使人民應用順利、絕不漫然通話、至原定計畫、本擬於十日通話、又因材料暨修理南翔支線問題、恐須遲至十五日後、始能正式通話、至合同暨經過情形並營業手續、將俟通話時邀請各界作一詳細報告、

省教育會幹事員常會

江蘇省教育會、前日(五日)下午五時開幹事員常會、出席者十一人、袁會長主席、「議決」(一)提議本年第八次演說競進會時期地點、議本屆演說以公民教育爲範圍、仍由演說員自行擇題、(將本會議決之公民信條分寄各校)定五月十六日預賽、十七日決賽、地點在松江、先推陸規亮葉醴雲倪翰忱楊繩武倪伯英雷君彥錢魯詹七君爲籌備員、(二)中國國民黨來東三月十二日孫中山先生墓行奠基禮、請參預、議公推袁叔畲君前往、「報告」(一)中華國民拒毒會函告、法租界土號林立、購得證物、請盡力聲援、已據函江蘇交涉公署請向法領事交涉、查明封閉、並將刑事犯移交中國法庭懲辦、(二)泰縣教育局復函王光庭等指摘各節、已函教育委員詳查、俟有解決後詳復、並錄到兩造控訴原函一份、

消費合作社今日開會

▲朱少屏陳慮銳演說

上海消費合作社社員徵求會、自一日開幕以來、本埠人士加入者頗形踴躍、茲該社訂於午後四時邀集徵求隊員在四川路青年會開茶話會、報告成績、並討論進行計畫、同時敦請陳靄戌朱少屏演講「合作運動與經濟改進之關係」、

工程學會之常會

前晚六時、中國工程學會上海分部在大東酒樓開常會、請會員北京內務部技正周象賢演講、周象任開浚黃河委員會委員、詳述一切經歷狀況、後又請會員北京交通部技士江超西演講、江現兼任交通研究會委員、在張家口築路、所論多經驗之事、末會員公共討論該會材料試驗所進行事宜、對於庚款董事會之分配美款辦法、未曾注意工程教育及工業研究事、深爲惋惜、

縣知事實行監督縣警

江蘇省長公署通令各縣知事文云、案查江蘇省縣警察所編制章程、縣知事監督警察權限規則、及縣警察官吏獎勵懲戒章程、縣警察所長警賞罰規則、業經分別施行、並蒙內務部查照備案在案、惟查原訂章程規則、縣知事於警察所雖處監守地位、而權限不明、責任不專、職務因不免諉卸、茲爲責成縣知事實行監督縣警察所起見、將原訂章程規則分別酌予修正、除函請浙閩蘇皖贛總司令暨內務部查照備案並分行外、合行令仰該縣知事即便轉飭所屬一體遵照、此令、

王寵惠復拒毒會函

中華國民拒毒會、對於北京之調查法權委員會、月前曾提出說帖、茲已接到該會全權代表王寵惠復函云、敬復者、頃由外交部轉到台函藉悉一切、貴會對於禁絕鴉片一事、辦理異常認眞、熱議毅力、至深欽佩、此事與治外法權及領事裁判權、有重大關係、所舉各條、皆極切要、會議所及、自當力爲主持、冀有以副國人之希望也、此致中華國民拒毒會、王寵惠拜啓、

華界捲烟風潮仍相持

▲捲烟業開代表會議

南北捲烟業聯合會昨日下午三時在勞合路本會開代表會議、到南市閘北城內等代表五十餘人、首由陳良玉主席、略謂特稅總局已有函復虞會長、一味敷衍、仍無確實表示、然烟商停售至今、損失不可勝計、諸君利害關係、應討論救濟方法、次由沈德華滕子祥范松茂先後發言、主張先向省政府商定具體辦法、沈維挺贊成、並謂總局爲稅局內容甚爲複雜、故遲延至今尚難解決、望與陳良玉君精密考慮、祇有向當局鄭重聲明、並有根本辦法、近日已積極進行、請同業無用過慮、經衆討論、均以茲事體大、須有負責代表辦理、當場推定沈德華陳馥祺范松茂張頤吉童凌雲蕭明林沈咸康會同辦理、

▲閘北烟商請禁私賣 本埠捲烟公會昨接閘北各烟商來函云、茲有法租界紹華烟公司在閘北濫售之雙尺三木三角三北等烟、用整箱往稅局實貼、派夥沿舖分送、再三勸賣、貴會員不知何人受賄、請轉知紹華公司、限三日內仍將所出之貨如數收回、在未解決前不許濫售、否則即與貴會信用有礙、我南北同業數千家犧牲數十日、想該公司暗中破壞大局、從中取利、實爲同業公敵、請即制止、計開售烟地點、爲長安路、新民路、海昌路、廣肇路、民立路、金陵路、各路家家均有、(下略)

徽甯路盜刦槍殺事主

大南門外中道橋徽甯路二十三號前開萬豐泰染坊之郝巫氏家、前(五日)晚六時許、忽來口操南京口音之盜匪七人、二盜在門口把風、五盜中內有穿軍服二人、各執槍械、闖入客堂、即向事主嚇禁聲張、旋即擁至郝巫氏之大媳二媳等房中、用刀劈開衣箱、擄取綢皮衣服現洋等物、並將各事主婦人身上所穿皮衣及金飾等一併搜下、打成包裹走至郝巫氏房中、喝令將所藏現洋五百元交出、該氏即向各盜聲稱、爾等均係同鄉人、既已取得衣飾銀洋、則氏所存之棺材本讓氏以度殘命、言甫畢、一盜即持手槍向氏轟擊、一彈由氏眉際射入、由腦後穿出、登時倒地斃命、各盜遂攜贓向外而逸、共計刦去現洋約三百餘元、金鐲一副、文明金鐲一只、金練一根、雞心金練一根、大小金戒十只、皮袍兩件、皮旗袍兩件、皮大衣一件、灰鼠女襖兩件、白羊皮女襖三件、以及零星等物、事後由郝巫氏之第二子壽山開單投報該管一區三分署、由金署員立即率同巡官長警等馳往勘緝、匪已遠颺、除向事主詢明盜黨服色面貌年歲等呈報廳長通令一體嚴緝外、並飭地保投報地檢廳請驗、昨日午後二時、由檢察廳長委蕭檢察官帶同檢驗員法警等蒞場相驗、經郝等兄弟三人請求免驗未准、遂訊問當時盜劫情形、後經檢察官就客堂間察看郝巫氏屍身、由檢驗員喝驗傷口、委係生前受槍轟傷在要害身死、塡明屍格、着屍屬具結棺殮、

省令解釋市鄉議董會之疑義

江蘇省公署爲解釋市鄉董事任期、訓令各縣知事云、案據武進縣地方自治協進會副會長沈竟厚呈稱、自治恢復以來各縣市鄉議董兩會、發生疑義多端、疊經人民請予解釋在案、伏查十四年八月二十日鈞署第七三八九號令松江縣龍興鄉鄉董張昌彥文、內開查各市鄉董等職員任期、期滿由該管縣知事委任臨時董事、辦理該市鄉議事會改選者、該臨時董事職務、以辦理該市鄉選舉爲限、不能行使依法選定之市鄉董佐等職權辦理、因是各市鄉議董兩會職員均經任滿、則所有議會改選事宜、應由縣另行委員辦理、而任滿鄉董則除選舉不能辦理外、其他職務、仍可執行、意甚明瞭、惟十三年五月十二日第四四零二號令寶山縣知事文內開、查鄉董佐任期已滿、依法不得再行使職權、如果有經手未完事件、後任鄉董、又尚未選出時、應即呈請縣知事遴派人員接辦、不能俟後屆董事產出、再行交替等因、竊思市鄉兩會如屬成立、繼續依法選舉董事、本無庸呈縣另委、如議董兩會職員、均經任滿、則依飭松江縣令、應由縣委任臨時董事辦理議會改選、飭寶山縣令、又應呈報另委鄉董接辦鄉政、是一鄉之中、議董兩會、均經任滿、必須委一辦理選舉董事、委一執行鄉政董事、方與兩令無所抵觸、是否如此應請明示、更有請者、此項辦法、究係根據何項法令、市鄉制並無規定、應請一併解釋、俾有遵循、實爲公便等情、據此、查各市董事會及各鄉鄉董之職任權限、規定於市鄉制第六十五條各款內計分四項、其第一項爲辦理議事會議員選舉、第三項爲以法令委任辦理各事之執行、第一項權限、係根據選舉制度而來、每屆選舉時如無合法之市董事會或鄉董等職員、則應根據市鄉制選舉章程第十一條之規定、由縣知事遴派人員充之、以濟其窮、第三項權限、係屬行政範圍、在地方自治未成立以前、或中斷之際、既由各該縣知事遴派員充任、其名稱雖異、其爲執行一鄉行政之職員則同、現各市鄉自治雖已回復、而各董事會或鄉董任期已滿者依法自不能再行使職權使入中斷狀態而各市鄉政務、又不可一日停頓、是以本署准各該縣知事遴派員接充、係於法制範圍以內、以命令救濟事實之窮、實屬於國法學上所謂補充命令之一種、於法亦並無抵觸、嗣因各縣此種委員、往往一經奉委之後、反對選舉擱置、以至無形長期把持該市鄉政務、迭據人民控告到署、因復有令准各該縣知事分項委員辦理之舉、以防流弊、其無此種情形者、自仍應以一人負責爲宜、此種處分應由該監督之縣知事酌察地方情形辦理、前據松江龍興鄉議董張昌彥呈請解釋臨時董事權限案內、業已明令飭遵在案、據呈前情、合行令仰該縣知事、即便轉飭遵照、此令、

印花稅處整頓印花辦法

江蘇全省印花稅處長高翔日前訓令各縣知事云、本年一月十五日案奉聯軍總司令部江蘇省長公署文代電內開、查本省印花稅推行已逾十年、綜計每年實收數目、與原定比額相差甚鉅、雖由私銷冗斥、難騐郛清、然推銷不力、亦屬咎無可辭、現當新票發行伊始、若再稍涉因循、將來稅款如何起色、查此項上年會訂辦法七條、通電飭遵有案、亟應酌加修正、重申有效、電飭一體遵行、毋得延誤、除分電各縣知事外、合抄修正辦法、特電飭遵、並將遵辦情形具報查考、計抄件等因、奉此、查本省印花稅推行年久、抑滯不堪、各該縣知事之不能盡力推銷、實難辭咎、奉電前因、合亟令行該知事遵照此次修正整頓辦法、並由本處撰發曉諭商民佈告張貼通衢、切實辦理、務使收數日漸暢旺、以重稅政、而濟軍需、毋得仍前玩洩、致干撤懲、仍將遵辦情形、呈報備查、切切此令、

本省整頓印花稅辦法、(一)現在新式印花、既已實行、亟應責成各縣知事、按照規定比額、一律徵足、每月比數、按照每年比額平均之分撥、(二)舊式之一二分及一角印花稅票、現均一律作廢、現仍舊貼用者、除將所存廢票悉數充公銷燬外、應即依法從嚴罰辦、(三)推銷印花稅、各縣知事應指定專員承管、每屆月終、造報印花稅處一次、稅款隨冊報解、不得拖延、(四)經此次整頓以後、如再有徵不足額者、應即查明成數、分別撤懲、(五)各縣知事、能於比額外盈收、即由印花稅處查明專案、從優呈獎、以示鼓舞、(六)各縣知事應遵照規定期間、實行派員照章檢查、或不時抽查登查、有漏貼及貼不足數、或重貼等情事、予以依法嚴辦、彙案報解、(七)各縣知事如有不遵令辦理者、一經印花稅處呈明核實、即行撤懲、

公開化驗火酒之籌備

化驗火酒一事、前由江蘇實業廳委派黃鳴龍孟心如來滬、假南洋大學儀器化驗處會同中外當道化驗、迭誌前報、茲昨探聞黃孟二員已於日前抵滬、即與駐滬荷領事及荷蘭商訂定下星期二(卽三月八日上午十時)會同交涉公署通商科朱鶴皋科長、同往四川路七十二號順發洋行棧內任指一箱提取供驗、以昭鄭重、一面由交涉公署以電話知照荷領署暨總商會屆時各派員蒞場會驗以期週密、

又聞倘是日如不及化驗完竣、或先由交涉署當衆加印實貼封條、再行擇日分知各界公開化驗、以備參觀、

法租界密搜烟土

自國民拒毒會舉發售土機關後、法總巡頗爲注意、日來祕密督率中西探捕查抄、日昨西探長石維也得悉麥底安路五十號樓上藏有烟土、即不動聲色、帶同十七號西副探長及中西探捕等前往抄獲烟土約三十磅左右、當即解捕請究、

上海銀行匯兌行市報告

上海銀行六日國內匯兌行市報告云●今日津滬均向上漲起一兩餘●洋滬●津漢均漲●濟南跌去一元●長沙漲起一元●餘均未動●茲將各埠實價開列如下●京公砝爲一千○四十八兩●津行化爲一千○五十兩●漢洋例爲一千○三十八兩●洋例京爲一千○○八元●津爲一千○○七元●濟南爲一千○○五元●煙台爲一千○○四元●青島爲一千○十元●長沙爲一千○○五元●常德爲一千○○七元●南昌鈔票每千元合漲洋九百三十元●

徽甯同卿會遷移會所

徽甯旅滬同鄉會成立三年●會務日見發展●現因帖讀路原有事務所房屋不敷辦公●特遷移至新閘新北泥城橋口濕祥里一二三六號●

拾枝裝白金龍銷場奇旺

南洋兄弟烟草公司所出白金龍香煙●向受上等社會熱烈之歡迎●近因愛用國貨者日益加多●該煙銷場途爾轉暢●激增不已●茲爲便利顧客隨身攜帶起見●加製十枝盒裝白金龍一種●煙枝原料製法悉與罐裝者相同●一星期中銷數已達三百餘箱云●

國民製糖公司之進行

中華國民製糖公司開辦以來●屢受磨折●幸於去年經當事者竭力維持●始能出糖●成績甚佳●惟二期股款收數短紬●以致運用維艱●日前開第三屆股東定期會●選出董事監察人●皆一時人望●開社會上頗有好評●馬玉山所得董事當選權數最多●可知衆股東仍有責成其始終經營主持之意●并聞該股東會議有切實催收二期股款之議決案●

日光牌牙刷公司將開幕

日光牌牙刷公司總發行所●覓得福州路大新街西首丹桂第一舞台隔壁●開現尸裝修工竣●大約陰曆月底便可開幕●

盜犯潛回租界之發落

謝永康即杜阿二前在公共租界內犯有盜案被捕解廨●訊判解送護軍使署訊辦●詎杜乘前秋戰事逃出●近在愛多亞路被探查獲●拘解公堂訊押●昨由公堂復訊●捕房稟明查得杜此次並未犯案●請示發落●中西官向杜訊供數語●會判杜阿二逐出租界●

閘北籌設公共檢驗場

閘北一隅●年來戶口日增●客民居十之七八●往往有病死或路斃之人●因滬上並無親屬●乏人收殮●不得不報請檢廳檢驗●但檢廳距離窵遠●每因時間關係●當日不及相驗●有擱屍至一晝夜者●天時炎熱●不免穢氣四溢●有害公衆衛生●刻有閘北市議員金式如羅興友擬仿照租界辦法●在慈善團施粥廠後空地上建築公共檢驗場●由金羅二君擔任籌集建築費●並呈請警檢兩廳立案●

汽車夫玩忽業務押三月

汽車夫沈阿六●於二月廿五號駕駛五二另四號汽車●行經東鴨綠路●司機不愼●將場車夫徐秀龍撞倒●碾傷身死●由捕報中西官驗明●昨晨派探將沈解送公堂●邵襄讞會同義來副領事以沈開車玩忽業務●判押西牢三月●

兩販土機關同判罰洋

法捕房劉鳴巡兼西探長石維也君●前日偵得大自鳴鐘西首麥底安路第十黃炎家及大馬路暨洪山家私藏烟土●祕密售賣●親自督同中西包探至該兩戶抄出煙土數十磅●連同兩姓告●捕房管押●昨日解送法公堂究●石探長稟明前情●中法官將煙土呈堂●詰之兩姓告供認私售不諱●中法官判吳氏罰洋二百五十元●殼罰洋一百五十元●煙土銷毀●

「西湖之一朵花」將出版

青浦吳震園熟於西湖掌故●前年編印西湖一書●銷數鉅萬●本年重印●完全革新編制●更名爲西湖之一朵花●加入精美攝影●以及古今名人佳話軼聞作品不少●且指導遊覽方面●言之特詳●於三月底出版●定價四角●現在招登廣告●每面八元●可向四馬路浙江口南平安里時平公司內與吳君接洽●

時評

中國航業界如何?

忍於

美日競爭太平洋航權、可謂各顯其能、美國現在又添了兩艘新式的客船、日本未必甘心、將來也必有相當的爭競、回轉頭來看我們中國的航業界呢、連幾艘舊船都不能維持、遑論擴充、長此以往、恐怕將無立足地了、

鹽業銀行廣告

本銀行股本一千萬元已收六百五十萬元公積金盈餘及滾存三百九十七萬四千九百餘元辦理存放匯兌各項銀行業務總分行所在地列下

天津法界八號路 濟南二馬路 螺河 南京下關惠民橋

北京西河沿 漢口英界一碼頭

宜昌二馬路 沙市拖船埠

鄭州錢塘路 駐馬店

上海英界北京路 香港德輔道

揚州左衛街 梧州珠寶街

其餘各省會商埠均有通匯機關並與金城中南大陸銀行合設準備庫及儲蓄會於上海天津漢口等處

上海分行電話號碼 中央 八一四三 八一四四 八一四五 八一四六 經理室及各辦事處均可通話

中華國民人人必備

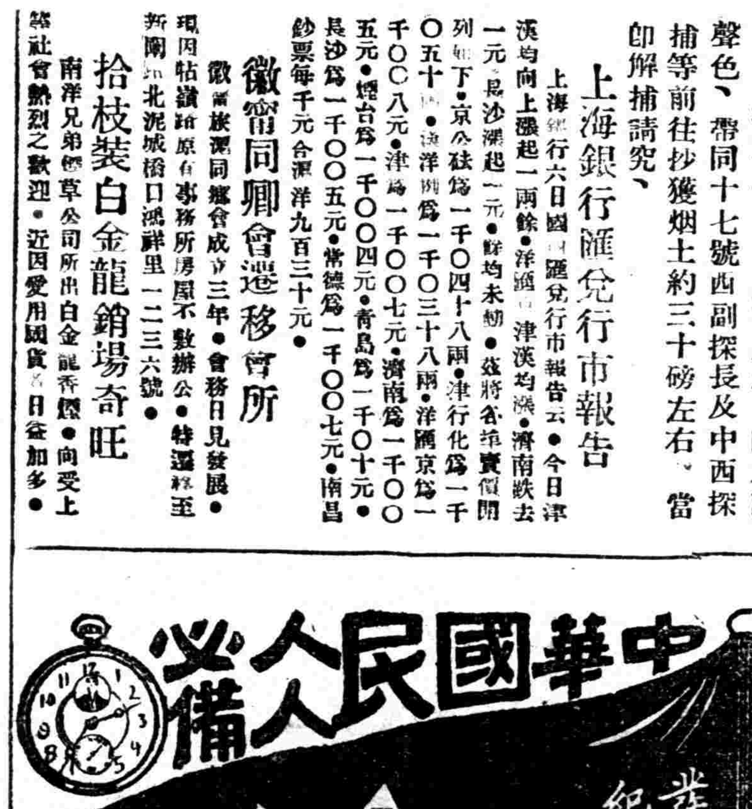

每只大洋二元二分

德商禮和洋行發行

總經理上海南京路亨達利鐘表總行

售處 [illegible]

函購每只另加寄費三角

王正廷介紹 牙醫秦少周君

牙齒爲飲食之所必要若稍有痛搖陷缺均礙衛生歐美各國醫學家特設專科研究治牙學理拔嵌鑲補缺之祕始有發明福利斯民誠非淺鮮我國未通商以前無所取法海通而後學者雖不乏人而得其奧妙者尚不多覯正廷前年自歐回國曾聞秦君少周於齒科一道實有經驗繼見家嫂與內人及家兄子青姊丈陳君子文並其餘戚友等之牙患皆由秦君治愈或鑲成拔或嵌或補而鄙人亦曾修理二次無不妙造自然足見其藥靈手敏品學兼優洵牙科之妙手不愧名揚海上爰樂爲介紹凡患有牙疾諸君幸勿交臂失之○秦君設牙醫局于北江西路自來水橋北首天潼路口電話北三九八六

中國釀酒公司 佳釀

三星英雄牌白蘭地
五星英雄牌白蘭地
英雄牌紅葡萄酒
英雄牌白葡萄酒
英雄牌大紅味酒

各埠各大商號均有經售
總發行所上海四川路一四一號
廠設江蘇無錫通惠路

浙江藝術專門學校招考男女插班生

本校西洋畫科　高師科　初師科　均有餘額有志入學者速向城隍山阮公祠本校報名應試考試期限科目及程度納費等俱載本校章程及招生規程函索附郵票三分

校長沈定一啓

李星泉 李郁才 父子牙科醫生

泰西新法鑲牙
統理牙科全部
電機診斷治療

上海北四川路六號洋房　電話北三二三八
老醫局澳門新馬路　分局杭州迎紫坊

大洋六元

電汽馬達
電汽珠燈
電汽火爐
電汽熨斗
電汽招燈

交際送禮
獨一無二
中西人士
要購速來
花式繁多
不及細載
價廉物美
毋失機會

上海依巴德電器行贈品部啓

英租界五馬路十三號電話五百七十號

清道人書李氏壽屏墨蹟

清道人書為世珍貴書李氏壽屏尤為謹嚴現經農髯紐蕃右任諸先生序跋公諸同好精印一大册定價大洋一元六角特價八角

代售處　南京文明書局　四馬路世界書局

廣東趙同春堂

上海河南路　巡捕房對面

烏雞參茸小兒急救萬應萬應八寶[illegible]香救苦萬應萬應諸葛立止

白鳳丸　衛生丸　回春丹　時症丸　午時茶　痧氣丸　紅靈丹　臥龍丹　辟瘟丹　如意油　玉樹神油　行軍散　牙痛散

每一丸洋二丸　每一丸四丸　洋二丸四丸　每盒一元　每丸一角　大瓶洋一分　小瓶洋五角　每盒洋六角　二角　大瓶洋一分　中瓶洋五角　大瓶洋一角　中瓶洋五分　大瓶七分　中瓶五角　每塊洋八分　小瓶洋一角　中瓶洋五分　小中瓶五角　中瓶一角　大瓶洋一角　小瓶洋五分　每瓶洋一角

原莊馮了性藥酒　批發便宜

廣東種德園

新年贈品

本園精製烏雞白鳳丸小兒回春丹海狗腎精片參茸衛生丸止痧午夏露如意油薄荷油等各種良藥馳名婦科荷蒙各界信用莫不藥到回春邇因新年優待主顧起見凡惠顧本園自製藥品滿洋二元贈送曼陀精美仕女月份牌一張以酬諸君之雅意外埠函購寄費自理　總發行所上海河南路老巡捕房對門　種德園老藥局

總發行所上海河南路老巡捕房對門
種德園老藥局

紅金龍香烟

注意　十支庄　大號

出世一月　大贈品

本公司前出五寸支罐裝紅金龍香烟極蒙愛國諸君熱烈之歡迎茲為便於諸君隨身携帶起見特行添製十支盒裝紅金龍一種此烟品質超羣香醇無匹吸之可增精神上無限愉快持贈親友亦絕妙之禮物也

此烟分加大〃大號兩種

留存空盒可換左列贈品

空盒廿枚可換『春梅双艷』月份牌一幀
空盒卅枚可換『維摩仙女』美術中堂一軸
空盒卅五枚可換『淨因慧業』美術中堂一軸
限期一月期滿止贈愛國諸君幸勿交臂失之

中國南洋兄弟烟草公司謹啓

大世界

◀門票每位小洋二角▶

是第一遊藝場，是公衆行樂地，遊藝之多，不可殫述，各界公餘，請臨遊覽

中央大戲院

六馬路亦舞台原址　電話中央一七七五

今日起正月廿五晉止（祇演五天）

家庭社會影片

◀神州影片公司新出品▶

道義之交

◀汪煦昌編劇▶　◀丁子明主演▶

時間：日戲下午三點　夜戲七點　九點半

價目：（日戲）五角　六角　八角　（夜戲）六角　八角　一元

新愛倫星記影戲院

海甯路中路

三月二號（星期二）起日夜開映連演六天

◀長城畫片公司新出品▶

雷夏電・劉漢鈞・翟綺綺・主演

◀警惕婦女虛榮心之唯一電影▶

一串珍珠

價目：日　二角　三角　四角　夜　二角　四角　六角

時間：日　三時　夜　七時　九時一刻

先施樂園　安樂大劇場

◀重金聘請京津著名文武藝員准正廿三日夜新戲▶

全班合演

（廿三日）全部兩娘山起　楊家將李陵碑止

（廿三夜）唐秀蓮　鄭君麟　麒麟豹　劉崑崙　路凌雲　應寶蓮　景韻琴　劉榮軒　賈春虎　王永亮　劉春泉

新安驛◀全本風波亭▶

永安公司天韻樓

鳳儀班全體文武藝員新排三國好戲

三搜臥龍岡

是劇情節曲折有唱有做新且加彩頭布景機關准由二念晚起逐晚開演

◉欲知本樓詳細游藝鐘點請閱天韻日報◉

新世界

門票小洋兩角　西菜每客一元

遊藝新譚（三）

◉金氏姊妹之大鼓

金氏三姊同習一藝其唱書時之聲調及疊韻則又相頡頏無甚差別而以小香尤足使聽者歡迎誠以年穉而音嬌其婉轉低徊之態不下豔與梅之激昂流麗在鼓界中藝誠不弱於人也每日在北部自由廳獻藝日自二點二十分起夜自七點二十分起

詳細鐘點請看新世界報

新舞台

廿三夜戲　價目：二等二角　頭等四角　廂廳八角　月樓花廳一元

連環戲凌波仙子

丹桂第一台玉記廿三日戲

日戲價目：花樓一元二角　特別優等官廳一元　特別包廂八角　頭等包廂三角　優等官廳五角　上層包廂二角　僕票一角

尚　碧　張　張　趙　楊　茹　尚　馬

富霞琴質國斌君玉　瑞亭　富蘭　小雲　連良

杳　芳　彬　火　棉　嫦　奔

頭關　戰皖城　焚山　娥月　蓮花湖　全部御碑亭

丹桂第一台廿三夜戲

日戲逢禮拜三六日准演

夜戲價目：花樓一元八角　特別優等一元六角　特包一元二角　優等官廳八角　頭等五角　頭廳五角　上層包廂三角

尚富霞　諸如香　張質彬　朱素雲　茹富蘭　張國斌　馬連良　尚小雲　楊瑞亭

浣花溪　醉打蔣門神　三江口　◀林四娘▶

廣舞台新中華全班

新正月廿三日夜戲

奇妙絕倫配景新劇◉日價◉　新編配景俠烈情劇　夜價

五命離奇

白玉堂　肖麗章

日價：優等大洋一元二角　特等大洋八角　頭等大洋六角　二等小洋四角

香骨墓　下卷

白玉堂　肖麗章

夜價：優等大洋二元　特等大洋一元半　頭等大洋一元　二等小洋六角

全班出齊落力拍演　由頭演湯至結局

大舞臺　正月廿三日

准演連台宋朝歷史好戲　價目注意　六角　五角　三角　二角

張桂芬　趙韻聲　黃玉麟　李桂春（小達子）　毛韻珂　賈璧雲　李瑞亭　趙如泉　賈璧雲　黃玉麟　李桂春　毛韻珂　劉蕙琴　姚俊卿

頭本狸貓換太子◀新斗牛宮▶

大舞臺　正月廿三夜

接演連台宋朝歷史機關佈景新戲　價目注意　一元　八角　五角　三角

孫慶芬　李瑞亭　姚俊卿　劉蕙琴　趙韻聲　黃玉麟　李桂春（小達子）　毛韻珂　賈璧雲　趙如泉　張桂芬　孫少堂　陳月梅

初次念五本念六本狸貓換太子起演

天蟾舞臺

廿三日戲　花樓五角　官廳五角　包廂四角　官廳四角　正廳三角　特頭二角　一百三十

劉小衡　安舒元　春奎　常劉（二本）　恆漢　官楊　劉小（三本）　臣　猴天散　小衡　劉春恆　常舒元　安　劉漢臣（全本）

武家坡　鐵公雞　二本鐵公雞　三本鐵公雞　女花大戰　號亭　麒麟山

天（蟾舞）臺

正月廿三夜戲　花樓一元　官廳一元　包廂八角　正廳四角　特等三角　三層三角　二角

宋玉珊　孟鴻茂　筱奎猴　劉楊官　劉漢臣　常春恆　劉筱衡　安舒元　玉琴秋　雅麟　嘉　何陳彭

摩訶波闍波提（婆）　釋迦牟尼佛　耶輸陀羅　宮主　剎利　淨飯王

今夜二本　初演釋迦牟尼佛八相成道（務請早降）

法界共舞台正月廿三日戲

李寶龍　林樹森　趙松樵　王榮森　粉菊花　樊春樓　蓋叫天　苗勝春　時慧寶　碧雲霞　李桂芳　王少卿

頭本走麥城　火棍　鐵公雞三本　金馬門　販馬記

法界共舞台正月廿三夜戲

增長勝　盧翠蘭　金少山　王少卿　畢春芳　蓋叫天　菊花頭　粉時慧寶　碧雲霞　樹森　林　本

（超松樵　苗勝春）

普天同慶◀取金陵　戲迷傳　霸王別姬

新舞台

廿三日戲　價目：二等一角　頭等二角　廂廳三角　月樓花廳五角

二本　空　三本

茅山得道　城計　茅山得道

上海最高尚之娛樂場

新新屋頂花園

已於丙寅元旦開幕・門票每位小洋二角

本園搜羅南北遊藝・應有盡有・內部設施・雋雅絕俗・務請諸君一游・定使樂而忘返・詳細遊藝鐘點・請閱劉恨我編輯的新新日報

每份只售銅元兩枚　各報販處均有出售

大廉價

▲津逮祕書二百册白紙九十元郵二元六▲佮南閣叢書六十册白紙廿二元郵一元▲士禮居叢書四十大册廿八元郵一元▲元蘇齋叢書四十大册白紙八十元郵二元▲守山閣百八十册▲墨海金壺百六十册▲借月山房百四十册▲六十家詞二十册▲百川學海▲式古堂書畫▲曹氏鐘鼎▲宋本玉篇廣韻▲影印道藏▲汲古閣十七史▲京師書局▲玉函山房▲集古錄▲吳興叢書▲漢魏叢書▲七經▲四元郵二角▲（以下書目細字難辨）

上海四馬路同興里口博古齋書店啓

為配眼鏡者進一忠告

目力不足，目光衰弱，端賴眼鏡以補救之，顧眼鏡一項，門類不一，市上所售，滑頭者多，戴用以後，匪特不能救目力之不足，與夫目光之衰霧，反損壞之，其為害之烈，將伊於胡底，本公司提設有年，聘請光學專家，悉心研研製造，所出各種眼鏡，務臻精美完善，配光之準確，式樣之新穎，貨格之低廉，在在實事求是，使購買者滿意，故特為配眼鏡者進一忠告，不聊眼鏡則已，如配眼鏡請駕臨本公司，庶不致受售，且可得價廉物美之實益也，光華眼鏡公司謹啓

總公司設上海南京路大新街口

精益

總公司：上海南京路新世界東

分公司：北京　廣東　天津　香港　濟南　南京　揚州　長沙　漢口　哈爾濱　杭州　奉天　大連　澳門

科學眼鏡

凡目力不足與腦海中之思想一切事業上之進步及一身之健康均有莫大之關係故科學合光眼鏡即足以補助目力及增進人身健康之唯一良品本公司具此藝術驗目配光係美國光學專科畢業士主任用最新式驗目機器驗配之後定無細微缺憾諸君須知驗配眼鏡最為重要非可如購置別物之不妨任意也倘爲目光計者幸惠臨本公司必能得滿意效果也

新年春景好◉照相還更好

照相館生意蒸蒸，士女雲來，但是美妙的照片要配上粵昌美術卡紙，更加完美，方可以滿足顧客愛美的性用，特敬告照相界，請惠顧選購，無任歡迎，敝公司常備美術卡紙多種，樣子函索即奉

上海粵昌國貨照相卡紙公司啓　七浦路念一號　電話北二二六八

著名果汁牛肉

本公司發明果汁牛肉　選貨上料　製法精良　性富滋養　味美絕倫　因以果子原汁配製　尤易消化　故無論中西人士　都合胃口　洵為旅行家居款客之妙品也　每罐洋三角八分　批發格外克己

上海棋盤街　冠生園公司啓　電話中央五二六〇

北市支店　上海南京路望平街　合作商店　電話中六五三六

統治內外各症　小兒婦科專家

博愛醫學大學醫學士龍天寶啓

寓虬江路大影戲院直往太富里前五百五十號

（總經理上海河南路種德園藥局）

虹口大影戲院

三月二號（星期二）起開映三天

歷史勸世哀情大名劇

酒亂江山記

（八大本）

每晚七時一刻　九時一刻開映

價目：二角　三角

卡德大影戲院

三月四號（星期四）起連映四天

冒險愛情名片

古礦逐鹿記

（七大本）

每晚七時九時　星期日六時加演三時日戲

價目：日　一角　二角　夜　二角　三角

維多利亞影戲院

四川路　海甯

三月四號（星期四）起開映

社會冒險愛情傑作

北極探險記

（六大本）

每日五時半　九時一刻　星期六日加開一刻　星期日加演三時

價目：日　四角　六角　夜　六角　一元二角

恩派亞影戲院

八仙橋　霞飛路

三月一號（星期一）起開映

空前絕後勸世警人

最偉大之傑作

朱慶裔

七時一刻　九時一刻　開映二次

◯價目◯　三角　四角　六角

中國大影戲院

虹口中州　大源莊

三月四號星期四起開映四天

二十餘明星合演

新人之家庭

（十一大本）

每晚七點九點開映

價目：二角　三角

夏令配克大戲院

靜安寺路

三月五號（星期五）起開演

社會倫理言情劇

巴黎潮

三時一刻　日戲　星期六加演五時半　夜九時

價目：日　八角　一元　夜　六角　一元五角

中華大戲院

法租界　吉祥街

▲正價　日戲　廳小洋二角　樓小洋三角　包廂小洋五角▼　▲夜價　廳小洋二角　樓小洋四角　包廂小洋六角▼

今天日夜開映

商務印書館最新出品

情天劫

民國大戲院

院址民國路新北門西首

中國滑稽大名片

臨時公館　愛情之肥料　隱身衣

◀共八大本▶

祇有今天一日了准映

（預告）明日起准映中國最新佳片「古井重波記」祇映二天

時間：第一次二點半　第二次七點　第三次九點半

價目：樓下小洋二角　樓上四角　六角

城南通俗影戲院

大東門　小南門

星期二　星期四　日換新片

（第五六集）兒女英雄◀四大本▶

最新滑稽（四大本）

預告：念五日起開演中國影片小廠主

價目：包廂每位大洋五角　優等正廳大洋二角　頭等正廳大洋一角　兒童減半收費

▲今天日夜開演▼

中山大戲院

虹口四川路中州路　電話北二三二五號

王漢倫女士主演

春閨夢裏人

◀長城畫片公司出品▶

正月　樓廳小洋二角　四角　▲日夜一律▼

第一次三時　第二次七時　第三次九時

▲今天日夜開映▼

共和影戲院

西門外方浜橋

星期三星期日換新片

第五第六集　千里良緣　奇運（四本）　◉星期一日戲◉

第九第十集　滑稽寶　四石怪（四本）　○星期一夜戲○

第七第八集　滑稽奇　四運（四本）

（預告）星期四照舊接演二集戰後餘生

◉價目◉

▲今天日夜戲目▼

覺悟

目錄

近代基督教之眞分裂（續） 文陶
我的戀愛失敗史 楊卓初
寄HS 張春波
隨便談 （樵子）

本刊徵稿啓事

本刊爲宣傳三民主義起見，以後關於三民主義研究的文字當隨時盡量披露，如有以該項文字賜寄者，本刊極爲歡迎；又下列各項投稿，本刊亦一律歡迎：（一）關於青年的問題；（二）關於婦女的問題；（三）關於社會的問題；（四）關於各種學術的研究或批評；（五）關於文藝及藝術的研究或介紹；（六）短篇或小說；（七）詩歌。

覺悟編輯部

外國匯兌 馬寅初著

布面精裝一冊 二二九頁 定價三元 郵費七分半

吾國自與外國通商、國外匯兌因以發生、但數十年來國人對於此學多未加深究、一任洋商操縱、損失難以計算、因此馬博士特本其研究之心得著成此書、計分十六章、詳述吾國國際匯兌之根本原則、及各項匯兌方法與記帳法、所有材料、皆從洋商銀行收集而來、注重實用、不尚空論、實爲研究經濟學及從事金融業者必讀之書、

外國匯兌論 一冊 定價四角

外國匯兌原理 一冊 定價四角半

商務印書館啓

倫理與唯物史觀 德國考茨基著 董亦湘先生譯

全書一冊 實價四角

倫理與唯物史觀一書，自出世以來，在討論關於唯物史觀的許多著作裏面，早已被稱爲世界名著之一，而專以唯物的歷史家的見地去叙述明倫理的發達及變遷的，尤當以此書爲第一部，原著者爲德國考茨基，是對於馬克思學說最有研究的一個有名學者，譯者董亦湘對於唯物史觀，也素來極有研究的，末附長約二萬言的譯者緒論，對於唯物史觀的倫理誤解，加以詳密的解釋，而對於中國的玄學派唯心論者諸種反對唯物史觀的思想，根據了唯物史觀的見解，給以一個綜合的批評，尤爲本書的特色，凡讀過科學與人生觀，及人生觀之戰等書者，更其不可不讀此書。

新文化書社發售 上海西門口萬生橋瑞秀里

論說

近代基督教之眞分裂 文陶

在西方世界上，宗教自然的實驗室當然是教會了，故實驗派要求，教會應該爲能彀使用教會裏所預備的各種機會的人而設，不應當僅爲祇顧指出前人所經驗的結論，及記載前人在老舊的程式裏所獲得的結果的人而設。 宗教所需求的人，是願意做實驗且能忠實無誤記載其實驗的人，而非祇能復述前人之陳式，且強令其結果與前人同的人。實驗派不但要求他們所主張的精神應當永遠保存在教會裏，且控訴基礎派說：基礎之所以拒他們於教會之外，完全是出於古代的謬誤觀念。 教會不是保存古代意見的社會，而是促進有生命的宗教的社會。 在歷史上，事實已經昭示後人，保存意見于教會裏，亦不見得比保存於其他社會更爲鞏固，然而自以爲鞏固的人，却一味的掩耳盜鈴諱言變遷，以爲這是罪惡，殊不知他們暗暗也受了不少的變遷。 他們自陷他們自己於一種空思，總以爲古代信仰是的確眞的，從不會考量一考量古代的情形，也從來沒有直接討論過開端未定這種信仰的人的意見。

經驗派雖這樣苦口箏箏的訴說，而基礎派對答的話却很簡單。 他們說宇宙間原來就有種眞確的意見。 這種意見是上帝指示給人的，沒有一種實驗應該去試驗它，勉強要是實驗，結果總是錯的。 在使宗教成爲實際生活上的事件的意義上，實驗曰是正當而應該，可是要想指出某種與聖經相反對的結論來，即就謬妄了。 聖經便是試驗眞理的『標準』，啓示錄不是可以供人發明的東西。 基督派這一片的答語，可算簡切爽快，然而基督教之不可復合，也就不煩言解了。

除基礎實驗兩派之外，還有所謂典制派（Institutionalist）的一派。 這派是兩大之間的保持中立地者。 所以叫做典制派，大概是因爲他們的興趣重在典制而略於思想。 他們來企圖用舊的語言來表示新思想，雖把舊酒放在新瓶裏不免危險，但他們却落得保了舊招牌。 這是他們所持的主張之一。 其次便是把他們本派所應遵守的意見降得極低，使伸縮性較大，不致易生衝突，招徠不廣。 因此，這一派常常是不合邏輯，常是企合於人事之需要，有時對有基礎派少示讓步，有時對於實驗派亦少示讓步，其結果遂亦常常自變其立腳然。 這一派的特色，我可說是在：不講爲什麼開教堂，祇講怎麼樣開教堂。 在他們心目中的教會，已經成爲一種祈禱團體，一祇圖八面靈通，而置神學於腦後」恰好爲他們的牧師作考語。 在各宗派中，典制派要想像基礎派那樣尋得一個神學的單位亦不可得，故若有人能起而一旦打破宗教的經，梏這一派人當首先景從。

上面所說的三派，都是就新教各派的思想方面：歸納出來的。 三派中之典制派不足討論，祇有實驗派和基礎派之對立，深堪注意。 實驗派之所謂生命目的云云，究竟還是宗教家言，但是他們所主張的『實驗』，却是折穿宗教的西洋鏡的不二法門。 宗教這個東西，那裏見得實驗，更何况理論，証誕特甚的基督教？ 難怪基礎派的人要抵死相抗了。 基礎派的人雖多，但都是些非愚卽誣之輩，二十世紀的科學世界上，豈容久存！ 更何况他們還不自度德，一味濫用勢力的倒行逆施，此祇足以自促其亡，雖多亦奚以爲。 實驗派的人數雖比較少，但教會中人而能有這樣的精神和態度，這豈不是科學的曙光，已經浸入宗教的昏夜之明證嗎？ 他們祇要仰杖着科學的劫殺上去，那有堅不可摧的道理！ 雞鳴知旦，上帝的末日不遠了。 還有一件事值得注意的，就是在任何教會中，教會上的親厚感情近來都日益增薄。 各人有意見上不合的地方，動輒更不爭辯，祇倏然一刀兩斷的退出教會，甚且有并自己經營有素的教會，也棄之不顧的。 由此可見人心對於宗教的態度之所向。 故今日的基督教，不但已入了單分裂的時期，眞分裂裏且含蓄着眞革命的種子，這不可不謂是科學之一大成功。 可憐我國一些甘居外人卵翼之下的上帝兒女們，還在那裏捧着洋大人的飯碗，夢不知天的大喊其『中華歸主』，可謂之燕處危幕，不知大厦之將崩，可笑亦復可憐了。 十五，二，念八。

戀愛問題

我的戀愛失敗史 楊卓初

我今天要不瞞我的醜，在本欄裏，佔點地方來供獻，「我的戀愛失敗史」。 但是，我是個不會作文的，不妥的地方，還希望閱者諸君原諒！並希多多的指教！

「自由」二字，在中國今日是算公衆認識的了。 我想兩年男女們，早就了解自由的意思和主張了。 但是現在有許多同學們，口裏雖含着自由，對於實際上，還是受着金錢的壓迫。 金錢是阻止我們的思索，意志自由的，眞可算是我們的仇敵了。 我因有感於此，所以我才有「我的戀愛史及今後覺悟的」供獻。

回想我在三年前，肄業於啓賢中學，其時同級生不過十多人，與我最有感情的，就算一位陳女士。 伊由什麼方面，能夠和我的一番感情呢？ 是由功課方面嗎？戀愛嗎？……均不是，她和我的愛情，是由金錢方面生來的。 那年剛要放寒假的時候，一天，她的棉衣服，不知什樣？竟被賊偸去了，那時恰巧我身邊有一二十塊錢，借給她爲目前做衣裳的費用。 她會對我說，這筆款子，最遲年假還我。 從此因借錢的關係，表面上遂更加和愛。

去年我離了啓賢，伊亦離我，代伊找好點學校。 及去年正月二十外，我已考入廣東黃埔軍官學校，伊遂寫了幾封信，問我代伊找的學校找就不？ 那時我離上海的時期很短促了，所以就在就近海甯路，天保里，找了愛國女校。 次日中飯後，伊和郭君，到我家裏來。 我就帶伊到愛國，入學試驗，幸已考取，我對伊這點責任，也算完了。 那晚伊一定要求我晚餐，爲分別紀念。 我因爲明天就要搭船到廣東，在滬的朋友，很多要話別，所以我就沒有去聚餐。 該晚八點鐘，他曉得我不去了，伊又到我家裏來，我遂送伊返楊樹浦，伊的姊姊處，偉通紡織公司。 我到了廣東軍官學校，每禮拜給伊一封信，伊亦復一次。 然而，自相識伊到現在，可算期間三年了，對於書信的往來，不下一百幾十封，所以我的家長和親友，均說與伊有終身伴侶的密約。

去年三月裏，我因爲軍官學校學科太多，弗能夠支持，所以要求退了學。 後來我往在廣州，逗留了三個多月；那時曾接她一封信。 她信中的大意，簡單說：勉勵我奮勇進前，不要灰心。 又說她自己，終身不如俗的配人，我不要誤了終身的伴侶。 唉！我和她只有友誼的戀情，從沒有一度終身伴侶的作想，我卽復了她一封信，各願自愛，勿誤終身。 後來又收她二封信，說我在廣東沒有事情，還是回上海好，我於是回上海來，再作良圖了。

我一到上海，因爲衣袋裏無半文錢，馬上就寫信她，索還款子。 她復信停一月奉還。 及到八月，我要到南京，考大江大學，因學費未充足，又寫信問她，應還的款子。 據她的意思，是要我同她去做影戲，等到經費充足，再去念書。 這種意見，我也是很表同情。 我心裏一想，上海是騙錢世界，所以寫了信她，說明上海滑頭的情形。 她也寫一很長的信，說：我看輕她，從此我們二人退爲路人，不用相顧。 她又要同我賭一誓，叫我這封信須保留五年，期滿仍須完她。 這層意思，是表明她從事電影事業，將來定有發達的希望。 從此以後，書信雖有常常來往，然雙方因金錢壓迫，於是從前的愛情，也就是漸淡了。

我去年十一月裏，在海軍漁業保衞團南匯段當個文牘，月薪說四五十元，伊也知道我在那裏幹事。 到了年底，伊就寫了一封信，向我借款子，可是該團年底已被孫傳芳取消了，我辛苦了二三個月，薪水仍是一文沒有收，所以弗能夠應答伊。 伊從此就恨我了，屢次寫信去，也不復一封信來。

現在我的朋友告訴我，伊已嫁了人，剪了伊的頭髮，戴了西式帽，穿了綢緞的衣裳，我才知道，伊有了終年伴侶的愛人，所以和我斷絕了。

我今年決意返廣東，預備在家裏，籌點川費到俄國，不問伊後事是怎樣？——與他三年交結的愛情，從此就告終了。 但我的家長，和親友，還不明我的心跡，所以特地做了這篇我的戀愛失敗史以貢獻於社會。

末了，我要進一句說現在我們男女同學們！所謂現在的自由，完全是金錢造成的，若是沒有錢，那里能夠行眞正的自由呢？對於自由的戀愛，更當要審慎，免了後來，『一失足成千古恨』

詩

寄HS 張春波

駘蕩的春風滌了冰冷的肌膚，
薰美的芳烈溶了冬留的冰沍；
裳緣飄逸於杏雨的靄軟裏，
何時浸淫了全身浸來了感悟。

昨夜的夢景縹緲的現於波山，
一般的激灎無窮漣漪的變幻：
——嬌羞輕盈的杏烟裏隱現，
溫和的柔風輕輕的吹起裳緣，
潔心的杏花裝飾盈盈的笑顏；
夢裏的愛哪！頃刻間的愛！——
醒後兀自的起了無名的嗚咽，
心情兒已給毋親瞭見。

午夜的月意杳然，
西方的林隙隱約着一顆孤星，
淺笑癡呆默念的我。
我深深祈禱容許一切的上帝，
許我羽化趨星光
至你的深閨。
衾擁着智慧的眉宇，
哦，美麗的睡容呵！
我欲化爲一陣清風，
吻你繽紛的雲髮；
聽你心底的一曲，
這就是你慰我的心琴之音呵！

似哀戚之棄婦雲鬟的疏散，
似雙鬟的雲影顏色的消淡；
我哀思你焉能知曉？
我夢覩你焉能眷憐？

駘蕩的春風滌了冷冷的肌膚，
薰美的芳烈溶了冬留的冰沍；
裳緣飄逸於杏雨的靄軟裏，
何時浸淫了全身浸來了感悟。

隨便談

中國正在大喊反對教會教育的時候，英國却偏想把一部份的庚款退還用在發展在華的教會中等教育上；英國以前所派的庚款委員，其中本來有幾個是勞工黨的份子以及能接近民衆的人物如羅素等，而現在這些不能全承英政府鼻息做事的人物又被中途撤任了。

雖然現在我們不能確定英政府將來眞會主張庚款的用途一部份是發展在華的教會教育，但是依照英國歷來對華的政策而言，這一種主張將來一個實現亦是難說的。 因爲一方面使教會教育在華勢力伸張，同時他方面即是使英國對華政策的阻力減少了；造成一輩子喝醉了迷魂湯的人，還怕他們不事事仰承『恩主』的鼻息嗎？ 然而這種近視的政策，凡是稍具遠大的眼光者絕不會贊成的，英政府爲欲完成此種政策，所以凡是能夠接近民衆而具有國際遠大眼光的委員，於勢不得不出於撤回之一法了。

英國對華的政策，處處不失其侵略的色彩；假使以上猜度的話不幸而言中，那亦不過其中的一例罷了，然而我們不願長以不肖之心待人，我們還是希望英政府對於退還的庚款用途能夠完全容納我們國人的期望！ （樵子）

教育消息

華僑教協會委員聯席會議

環龍路八十三號華僑教育協會、成立迄今僅一閱月、積極進行、不遺餘力、首派代表馳赴外洋考察各方華僑教育、隨時報告、爲謀協助之張本、并籌設招待處、以資聯絡歸國華僑、組織通訊社溝通海內外消息、又籌刊華僑教育雜誌、促進僑民教育、曾由幹事會推舉委員分組籌備、該會各組委員、昨日下午三時、假長浜路愛國公學開聯席會議、公推該會總務股主任黃奠華主席、報告開會要次、議請求庚款補助華僑教育問題、華僑教育雜誌組題、推研究股正主任劉董宇、宣傳股正主任袁紹先、徵集卷牘編制草案、交付幹事會議決、又議華僑招待所問題、卽以交際股正主任黃警頑所擬草案交付幹事會通過、散會已十時左右、

又該會昨又發出通告、定今日（七日）下午二時在愛國公學開幹事大會、其秩序如下、甲、報告（一）南洋特派員來函、（二）舊金山華僑接洽事宜、（三）英倫華僑教育情形、（四）會所事件、（五）委員聯會議決案、（六）其他不列上述事件、乙、議案（一）南洋特派員聲請事件、（二）會所選定事件、（三）組織華僑招待辦事處、（四）組華僑通訊社、（五）籌辦華僑教育雜誌、（六）其他、

儉德會添辦夜學部

儉德儲蓄會、爲便利各界青年求學、及造就中學教員高等商界職員起見、特添辦夜學部、本年春季、先辦初級英文科、及英文專修科、教授切實、敦請鉅儒胡樸安担任校長、該會教育股長胡惠生担任教務長、并擬聘請留學生担任教授、聞該會爲鼓勵學員起見、定有減費免費辦法、凡一學員、能介新生五人、本人之學費、完全免收、已定三月十五日正式上課、會員及非會員、前往報名者、殊爲踴躍、又該會上海第一小學、已於三月二日開學、四日正式上課、學生較上學期尤爲擁擠、聞該校教務長胡惠生之計劃、初小添加國語教授時、高小注重應用文、創辦童子軍、體育一門、男生國技、仍由該會拳術班教師劉德生教授、女子舞蹈、亦擬聘請專家担任、

江南學院昨日開學

虹口通州路底江南學院、昨日行開學禮、來賓暨學生到者二百餘人、首向國旗行鞠躬禮、次唱國歌校歌、繼由董東蘇演說、薛錦江給獎、院長訓詞、定八日正式上課、聞報名往考者、仍甚踴躍、

學餘函授學校續招新生

上海新閘溫州路徐震亞創辦之學餘國文函授學校、昨日又開教務會議、決自卽日起、續招男女生七十名、以廣造就、特添聘文學家專任批改、並隨時選錄函授文稿、以備出版、於本月一號開學、該校開辦兩年、成績卓著、遠近學子負笈來游者、頗稱踴躍、聞本學期各級、共招插班生六十名、業經滿額、玆聞該校因內地來學者未能如期應考、來函要求展限、擬推廣學額二十名、在本月十五號以前可隨到隨考云、

南市南中選課近訊

西門務本女校左近大吉路口南市商科中學、近日各地學生攜有轉學證書或成績報告單轉入該校肄業者甚衆、該校各級必修與選修學程、合計七十餘種、現新舊各生對於選課手續、亦將告竣、聞准於下星期一上午九時、各級一律正式上課、每日授課六小時、學生出外須持家長函向訓育主任處告假核准後、始准出校、

交通公學擴充教室

新閘溫州路口交通公學、所聘教員、均係師範畢業、富有經驗、對於教授管理、寬猛相濟、該校本學期新生、較去年增加一倍之多、業於正月十四日舉行開學禮、聞該校因來學者仍形踴躍、故決計在該校樓上再行擴充教室、並尙須添聘男女教員各一位云、

啓英夜校重辦消息

本埠虹口清雲里啓英夜校、爲劉燦余所創辦、成績頗著、後劉君以事務紛繁、去冬遂告停辦、茲劉君連得學生要求重辦之函、於是糾合張俊崇毛仲芳二君、再行組織、已定於本月八日開學、

中華藝術大學近訊

閘北靑雲路中華藝術大學、組織力求完滿、甚爲社會所稱譽、現除舊有之教職員外、本學期又增聘洪野劉大白徐希一等担任各科教授、現因學生已陸續到校、已於昨日正式開學、

海瀾英專消息

小西門江陰街海瀾英文專校、已開各級尙有餘額可補、

少年飄泊者

蔣光赤先生著。這是少年飄泊者給一個很相愛卻很可敬的友人的一封近五萬字的很長很長的信，述他從前所經過的飄泊的歷史；在現在這種委靡不振的羣衆中，讀此爲之興奮。定價三角

雪夜 汪敬熙君的小說集

他深刻的觀察人生行爲，忠實的描寫出來，不雜絲毫批評的態度。濟合版印，格式精美。定價二角五分

上海亞東圖書館發行

民國閒話

本欄徵文

門類：革命軼史●小說●新聞●筆記●遊記●風土●雜誌●故事●趣劇●評話●影話●以有趣味而短篇爲佳●本報酬金或現金、書籍●

講不通的兩令（小鳳）

小言

杜錫鈞是吳佩孚任命的湖北省長，段祺瑞似乎嫌吳太褻瀆了他，特任命他做海軍總長。這話可通。

任命吳所任命杜錫鈞的段祺瑞，就是下令討罰吳佩孚的段祺瑞：這話却講不通了。

故事

乞丐奮志（續）（國銓）

數月以來、獲利甚豐、平時常念翁恩、恨無以報、每有新出瓜菜、必馳送該翁、初行中人不知其故、問之、對以奉翁命、與以錢不受、追後數數送來、再詢之、則笑而不答、一日翁至行、各伴環叩之、翁思索不得、則更奇之、僉曰、俟其來、面質之、則狐疑必得釋、俄而少年攜菜至、語之曰、翁渴欲見子、少年隨之入、見翁揖而立、翁愕然、莫憶其爲誰、詢其若此胡爲者、少年恭對曰、翁不記某月某日、遇□茅亭、叩惠數金之乞丐乎、雖君子施恩不責報、然我何敢一日棄之懷、翁撫思良久、爽然曰、是矣、但形狀何判若兩人也、少年詳告之、翁欣喜莫名、勸其安分、各伴亦莫不稱其賢、翁見其誠懇、乃用彼於行中、並囑諸同事教以書算、越兩載、擢爲司賬、一日、翁謂之曰、子年長、應成家、舉相從惠、乃娶婦周氏、氏亦賢、勤儉操家政、不數載、家貲鉅萬、此前清道光年間事、丐爲誰、乃四保李秀寶是、誰謂乞兒無發跡歟、「完」

譯載

匪窟十週記（廿九）

郝爾德著 鄺紹唐譯

●作匪的記號● 有一匪對於這種禮節，表示非常有趣，就來表演我看。他拽起衣袖到肘節上露出前臂，上面有許多極小的黑點，我仔細察看，都是用針引入皮內的黑色顏料，這是表示他們作匪的一種記號，以前我獨□疑，稍頃又來一年幼的匪，教我看他的臂上，亦有同樣的黑斑點在同樣的位置，我正爲稀奇，土匪竟如此公然無忌，刻印這種記號，以顯露盜匪的連屬，這種表證應使軍政當局得知，如被速捕者臂上有此種記號，亦不必再須別項證明追究此人的職業。後來我又聽說此種記號，並且還是最年青的與最近加入匪黨的條件，添補額數的，始有這種記號。

●又一封急書● 這兩人送到的定是不好的消息，所以趙三立刻到我面前令再書一信寄與在場中的友人們，要求他們急速前來交涉，現已到第四大，牧場仍無來人討論釋我的條件，匪等聲明他們萬難再候，牧場中人顯係藐視他們最後的通牒，所以我才寫了這信。

柏堵森鮑爾温兩先生：我仍然平安，並且漸受其優遇，彼等令余書函，催促迅疾交涉釋余事件，據云首領及彼等正在焦灼，且即須離開此地，我知君等亦正竭力設法救我，余之所以草此書者，一則迫於命令，再則藉此報告余之安適以釋君等錦注、諸乞統此致意。

郝爾德 一九二五，七，二十三，下午約六時。

寫畢，我以爲在這營內至少總須停住數日，不料二十分鐘後，司令海豐令我準備出發。我異常驚訝，也尙不失望，因想定是移至距牧場較近的地方，便於交涉。我騎上一匹好看的棕色馬，頗覺快樂，因希望着不久與我的兒子，我的友人們重行相見，幾個匪人代我整理鞍鐙。我同他們歡然笑談。

那個被架的中國人亦正預備上馬，海豐高十元出其餘的三個匪人作我的監視者，那個傷匪裕忠，亦與我們陪伴，其餘的人須待次日動身。我們臨行時，後面許多匪人同我欣然道別，遙作手勢，這時天色漸暗，不過騎行東向牧場，費時不多，誰知我以爲是一定不移。不然，我的希望剎那間於塵霧。我們出前門時，引導人轉向西行。（第二章完）

常識

酵母之滋養力（道一）

麵包中酵母之用、自來無人注意、常情總以爲其用專在使麵粉發酵、於營養上則並無如何關係、自經美國科學博士霍克等實行試驗之後、始知酵母在營養上有極大之價值、蓋酵母中含水融解之維他命極豐富故也、霍克嘗選取大小肥瘦相似之白鼠二十二隻、分爲二組、甲組喂以平常日用之麵粉、乙組之食物中、則格外加多其酵母、其法取乾酵百分之五與麵粉混和喂之、計增加之分量比平常麵所含者增六倍、如是喂養至第十一星期、將各組之鼠秤之、見甲組之鼠、平均增重二十三克、乙組平均增重六十六克、即加食酵母者重量之增加、三倍於食平常食料之鼠也、經此試驗後、遂得一論斷曰以含有酵母百分之五之麵粉、製造適口之麵包、其滋養力大於平常麵包遠甚、故酵母麵包中、實爲供給滋養之重要成分、若增加其量、不論多少、莫不即能增加食料之效用也、

筆記

燕玉琴（續）

一日行至漢上、至鴻賓館飲酒、忽見醜僧同二兒漢在座、心疑之、欲避不能、已爲僧所見、不得已乃趨前行禮、不意僧乃淡然置之、忽而謂琴曰、吾聞江湖紳士倩名手促賊、生死皆有重賞、信有之乎、琴曰、吾亦聞之惟此賊行蹤詭秘、恐終不易就擒、既而又悔失言、乃縱論他事、乘便詢二盜姓名、僧曰、汝不知也耶、此漢江王氏兄弟也、專在長江一帶劫掠爲生無有人爲之敵者、吾之左右手也、琴故作不知、以他語亂之、僧旋攜王氏兄弟去、琴亦無如之何、方欲尾追、忽有人自後拍其肩、怒而回顧、則固本師璧靜禪師也、禪師白髮披肩、凜然英偉之氣不亞於少年、琴大驚、跪謁之、師曰、此非講話所在、乃讓琴至密室、告以擬僧之所爲、琴曰、若然、師何不直擒之、師曰、留此功畀汝、□謂琴曰、擬僧本領本較汝上、惟近爲酒色所迷、身體已淘汰空虛、余今晚取其劍、汝明晨於漢花園西牛擒之可也、王氏兄弟酒囊飯袋、不足懼也、琴乃諾之、師乃別、翌日果如師言、擒擬僧送有司、以賞金立鏢局、名振一時、（完）

雜錄

臨機善變之演（省三）

昔名冠一時之汪笑儂、本仕而優者、聞彼居京師逆旅時隔室住有大名善唱之汪大頭、笑儂每日必觀其劇、歸即效而唱之、大頭常稱羨其非、笑儂知其笑已、憤而棄官、精心劇學、未幾與大頭竟無分伯仲、遂名之爲汪笑儂、會一日某大僚宴會演劇、汪興致勃發、與某著名花面去捉放曹、當曹出相門時、故意爲難於笑儂、唱八月十五桂花香、將香字改爲開字、使笑儂難廣唱句、笑儂從容接唱道、我棄官職隨他來、唱至隨他來時、即以鞭指曹背、神情活現、觀者叫絕、某唱三句爲野草閑花無心愛、汪接唱明公叫馬爲何來、第二段某又唱家父與他曾結拜、即唱道、故人離散實堪哀、某又唱催馬來在獨茲界、汪唱道、見一老翁耶徘徊、接來如天衣無縫、由是名益遠震、誠可謂臨機善變者矣、

東西南北

英雄豪傑、莫不從顛沛流離的環境中造成。乞丐盜賊、莫不從驕奢淫逸的家庭中養就。

處貧賤難、處富貴更難。

皖中王曉初先先曾以家事語人曰、我處微賤時、身心澹泊、一無所苦。今衣食粗具、親朋之阿附、聲色之紛擾、復畢集於一身矣。雖欲求一時之安樂、竟不可得。言淺意深、決非熱中貨利者所得領悟其趣味。（離塵）

瀛談

無臂女書家

寓居美國華盛頓省之克梅爽女士、於一九一九年時、受盜之襲擊、全家被害、僅軋斷兩臂、女士不幸之幸、天賦聰慧、於藝術一門頗具根抵、乃以口啣筆作各種圖畫、日久其藝大進、名震國內、其所繪之畫、莫不形態逼肖、雖一般有名之藝術家、亦難與之頡頏併驅。

藝術界消息

『孽海驚濤』將出演

大亞影片公司、前出『疑雲』影片、極受社會歡迎、現復敦請文學家劉豁公君新編一劇、曰『孽海驚濤』、劇由情節新奇、得未曾有、劇中共有明星三百餘人、可謂中國電影界破天荒之盛舉、聞此片出世、必能風靡一時云、

藝苑菁華將出版

海上書畫聯合會、徵求助賑書畫、仍在積極進行、今又徵得書畫家最精最得意之作品、用珂羅版精印、定名藝苑菁華、每十二幅爲一集、書畫家欲加入者、每人須認股本洋十元、限於正月內先通信至上海西門外林蔭路三興里書畫聯合會與查烟谷接洽、二月內繳款、印後原本奉還、現已有二十餘人加入矣、

小說

前輩先生（第二卷）（小鳳）

第二回（十）

小柳問道：「那第一個女兒呢？」何國元且不答小柳，却向民節一笑。小柳何等聰明，早已在何國元這一笑中，像心頭中了箭一般，又痛又酸：大概越是愛情濃郁的婦人，醋性越烈；越深信丈夫規矩的婦人，到發見破綻時，反感越深：小柳又是才飲了幾杯酒，實在忍不住了，托故離席，自向枕上去啼泣。

民節深恨國元惹事，要質問國元，却被國元作了十七八個揖，說了三五十聲對不住，一溜烟走了。這一夜，民節極力分辯，說：上一天確是和國元在胡同裏走了幾家，却不知道那一個是教育部司員的大女兒，更談不到別的關係。小柳那里肯信，一夜沒有乾眼淚；民節見說不明白，也懶怠了大半夜，到明天，兩人形跡，都覺不甚自然。

民節那一天，想勉回自己的幸福，決定不出門。小柳也不願民節過分傷感，想表示些□情緒出來，吃過飯自出去尋女朋友說話去，却不道因此更引起了民節在寂寞中變疑。越疑越不耐煩，穿著衣也自出門去了。（第二回完）

請君熟計

日節數文 終身無虞

儲蓄備緩急、然利僅限於期滿得款、期內猝遇事端、絕無通融、故實際得惠殊尠、不如壽險辦法遠甚、惟國內壽險公司、定例最少千元、似非中產以下之人、不能享此、本公司集資十萬元、與國內名會計師精確核定、類分甲乙丙三種、十五年期滿、保額低、利息務厚、分半年、月繳三項辦法、若以丙種月繳三角五分計算、則每日僅一分一釐許、每日省吃捲烟兩支、足資一日保費、輕而易舉、旨在普遍、茲列表如後、凡注意社會民生及個人經濟壽考者、請三思而熟計之

上海南京路四百七十二號 中國工商保壽有限公司 電話中央六二二九 六二三〇

會計顧問 童詩聞會計師 法律顧問 實美大律師 總理 劉兆華 協理 林雲卿 總寫字間總理室 營業主任 李丹

保款分期繳納表

種類	保險金額	年齡	每一年一繳應繳金額	每半年一繳應繳金額	每月一繳（即一年分十二次）應繳金額	滿期還款
甲種	二百念五元	十五至念五歲	十六元	八元二角	一元四角	四百元
		念六至卅五歲	十七元六角	九元另二分	一元五角四分	
		卅六至四十五歲	十九元二角	九元八角四分	一元六角八分	
乙種	一百念元	十五至念五歲	八元	四元一角	七角	二百元
		念六至卅五歲	八元八角	四元五角一分	七角七分	
		卅六至四十五歲	九元六角	四元九角二分	八角四分	
丙種	六十元	十五至念五歲	四元	二元另五分	三角五分	一百元
		念六至卅五歲	四元四角	二元二角五分五釐	三角八分五釐	
		卅六至四十五歲	四元八角	二元四角六分	四角二分	

上海三民公司出版新書

于右任先生題

孫逸仙傳記

美國林百克原著 徐植仁譯 陽歷三月八號出版 全書定價一元 特價七角 郵費五分

▲預約諸君請即時憑劵至原預約處取書

全書要目如次 原序 譯者序

▲第一時期—一八六六至一八七九—早年的中國生活、翠亨、三字經、向陽的廣盜、正直的父親、纏足的母親、命名和住址、幼年遊戲、第一次的改造試驗、眞理搜求者、東方的官吏和他們、三弟兄、中國即世界、白契、大哥從火奴魯魯歸來、鐵船梁教訓

▲第二時期—一八七九至一八八三—火奴魯魯的旅居、火奴魯魯夏威

▲第三時期—一八八四至一八八六—香港的旅居、皇家學校中的英國勢力、皇家的匪捐賊、中法戰爭的恐味

▲鄉村的日子—一八八四至一八八八—藍谷神像

▲課校的工作

▲第四時期—一八八六至一八九四—中山的職業、職業選擇、廣州醫學

▲第五時期—宣布獨立—一八九四至一八九五—二次襲擊廣州衙門、倫敦中國公使

▲第六時期—被難時期—一八九五至一八九八—懸賞購中山頭

▲第六號—一八九八至一九一一—進行革命的方法、日本中山下區一百

▲館中—中山與勞工、中山與黃興

▲念你的叔父演說家的中山、靜默和寬恕的中山

▲牢記甯波的到

▲第七時期—一九一二至一九一三—二次革命失敗、中華民國第一個大總統、袁世凱當國時的亡命

▲總統袁氏的殺害張振武將軍內幕

▲第八時期—一九一三至一九一六—袁世凱的死、袁氏的最後的兒戲

▲討袁軍的指揮—一九一三至一九二一—黃浦江中軍艦的一幕、結論、在美國的大

▲第九時期—一九一六至一九二一—上海的家庭生活—中山主義

▲會中山法庭上的敵人

▲機插圖 孫中山八幅（自幼年迄晚年） 上海的家庭 中山幼時讀書的古廟

▲圖 孫公遺像 孫氏新舍 上海住宅

▲墓圖二幅 孫氏贈林氏遺墨（天下爲公） 孫公與宋夫人儷影 孫公之子孫 山下區會議圖 襲擊廣州的督署及南京孫氏家

▲員等共二十五幅

▲附錄 孫公年譜 孫公著作一覽表 孫公自傳 校閱後記

▲三民叢書 于右任先生題 每部二角 中山主義講演集 中山評論集 中山軼事集 對於孫文主義哲學的基礎

▲三民主義問答 孫尺牘 每部一角 孫文主義精義 中山主義

▲之商權 三民 日出版 均

▲總發行所 上海北四川路底狄思威路口九一九號三民公司

▲代售處 本埠民智書局 泰東書局 中華書局 西門出版合作社 杭州民智書局 福建永定民智書社 長沙民治書局 南洋

▲州民智書局 爪哇萬隆民儀書報社

▲外埠函購請寄至總發行所 郵票九五折 滿洋一元請寄匯票 掛號另加五分

白濁專家醫生 姚佐頓 白濁丸

君曾服諸般白濁諸丸不靈者不可不試

除根白濁丸 每瓶二元小瓶一元

各大藥房大公司均有出售

總發行所上海三馬路大舞台對面 姚佐頓大藥房啓

上海正華玄記藥房經理玄如醫生發明靈藥九種通告

眼科 花柳科 喉科 頭風科

本醫生精究科四發明新靈藥九種早行經風海內今爲外埠函購便利起見乙丑年六月起特設分銷處於望平街百六十三號茲將靈藥九種列後

白濁丸（治五淋便痛尿後封口每瓶一元每打十元） 星珠靈藥（治乾濕癩疥結毒化膿每瓶半元每打五元） 熊胆八寶眼藥（治久年虛眼迎風流淚每瓶一元每打十元） 黃珠喉風散（治咽喉紅腫喉鵝疼痛每瓶一元每打十元）

腎漏散（治新舊耳膿氣味穢惡每瓶一元每打十元） 九製眞珠臍漏粉（治嬰孩臍帶受傷流水每瓶四元每打四十四元） 已潰凍瘡藥（治膿血痒流不止每瓶半元每打五元） 補天丹（治堆砂癩痢毛髮脫落每瓶半元每打五元）

定金膏（治蜈蚣咬傷有勢蔓延每瓶半元每打五元） 郵票九五折 郵費加一

症情靈藥另有詳細說明 上海望平街民國日報館三層樓 正華玄記藥房啓

上海銀行公會會員 四明商業儲蓄銀行廣告

本銀行開設以來歷有年所總行設在上海北京路並設分行於甯波漢口等處其他各大埠均有委託代與機關專營匯兌押匯商業往來各種存款儲蓄存款各項放款以及貼現等一切銀行業務無不手續簡捷詳信優待其有特別存款儘可隨時面議並備有新式保管箱庫專爲顧客租藏貴重物品印有詳章函索即奉如蒙惠顧無任歡迎德律風號碼日間營業部中央三九八 經理室中央六三九九 夜間休息中央六四〇

余當立即去購清導丸矣

大便祕結爲害最厲
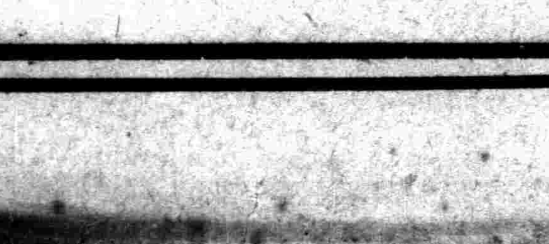
因大便塞結不通則應去之渣滓滯留腸中醞釀成毒輸入血管散佈週身各部則諸恙蜂起疾病叢生矣閣下如患大便祕結則頭腦不清作事昏悶精神萎頓口氣穢濁膽汁不調肝火上升疾病頭痛 頭暈目眩 肝熱內熾 週身不舒 神思懶倦矣欲清潔腸胃使大便逐日通暢有序之聖藥首推紅色清導丸乃是微利平肝潤腸導滯之妙品即如黑龍江北安鎮郵寄代辦所任如松先生來函云鄙人因患大便燥結面黃體瘦多年於茲及試服紅色清導丸一瓶之後諸恙悉去轉弱爲强鄙人得悉是丸性極和平開胃消食眞是家用良藥也紅色清導丸凡經售西藥者均有出售或直向上海江西路六十號韋廉士醫生藥局函購每一瓶大洋六角每六瓶大洋三元郵力在內收用郵票